דבר

הרעיון לחלק לכל אזרח מניה לא הומצא בישראל אלא ברוסיה של ילצין. אפרים דוידי. (עמ' 9)

לשר האוצר אין כושר תמרון פוליטי או שיש לו הבנה שקמה עם הבנק המרכזי. לוי מורב. (עמ' 9)

האופנאים מקבלים את האביב: מצומצם ונקי, מעורב חורש. (עמ' 13)

דבר יום רביעי כ"ט באדר א' תשנ"ה 1.3.95 גליון 21494 — 16 עמודים, המחיר 2.90 ש"ח

בנק ישראל רכש אג"ח ב־223.5 מיליון ש'; ירידות

באוצר מקווים שתוכנית האופציות תעורר את העניין בשוק ההון; המשתנים איבדו אתמול אחוז נוסף; הערכה: התערבות בנק ישראל לא תפתור המשבר

מאת אמנון אפד

בנק ישראל החל אתמול במימוש "רשת הביטחון" שאישרה הממשלה בתחילת השבוע. במסגרת המכרז לרכישת איגרות חוב ממשלתיות מהציבור, רכש אתמול בנק ישראל איגרות בשווי של 223.5 מיליון ש"ח, סכום הגדול פי עשרה מכמות האג"ח שהוא רוכש בדרך כלל בבורסה במהלך שבוע שלם. היקף ההיצע היה גדול בהרבה מהסכום שנרכש, והסתכם בכ־908 מיליון ש"ח.

בירושלים הובעה אתמול הדעה, כי פעולות התערבות אלה של בנק ישראל בשוק ההון לא יתרמו לפתרון המשבר. בבנק ישראל עצמו מציינים, כי מטרת המכרז שבוצע אתמול הייתה להקל על הנזילות בשוק האג"ח לטווח ארוך, מבלי להגדיל את הנזילות הכוללת במשק.

כדי לספוג בחזרה את הכספים שהוזרמו אתמול לשוק, יהיה על בנק ישראל להגדיל כבר בימים הקרובים את כמות איגרות המק"ם הלא צמודות שהוא מוכר. הגיוס המוגבר במק"ם יעלה את שיעורי הריבית לטווח קצר. פער זה, בין הריבית לטווח קצר לבין התשואות בקופות הגמל, הוא זה שגרם למשבר האחרון בשוק ההון.

בתוך כך פרסמה אתמול ועדת האופציות בראשות מנכ"ל האוצר, דוד ברודט, את המלצותיה לדרך שבה תחלק המדינה אופציות חינם לרכישת מניות של חברות ממשלתיות והבנקים המיועדים להפרטה.

באוצר מעריכים, כי תוכנית האופציות תגרום לכך שכל אזרחי המדינה יהיו מעורבים בדרך זו או אחרת בשוק ההון, ומעורבות זאת תתרום להגברת העניין הציבורי והפעילות בבורסה.

הוועדה ממליצה לחלק לכל אזרחי המדינה הבוגרים אופציות חינם, שאותן ניתן יהיה למכור בבורסה או להמיר תמורת תוספת מימוש מופחתת למניות של חברות ממשלתיות ובנקים שבהסדר. ההטבה הגלומה בחבילת האופציות שיקבל כל אזרח תסתכם בכ־500 ש"ח, ותותנה במצב שוק ההון בעת יישום התוכנית.

במסגרת התוכנית מקווה האוצר למכור מניות של חברות ממשלתיות ובנקים בשווי כולל של שישה מיליארד ש"ח. בין החברות שמניותיהן יימכרו בשיטת חלוקת האופציות, נמנות כימיקלים לישראל, בזק, אל־על, צים, חברת החשמל, בתי הזיקוק והבנקים לאומי, הפועלים, דיסקונט והמזרחי.

התוכנית חייבת בקבלת אישור הממשלה, הדורשת מספר תיקוני חקיקה בכנסת. לאחר אישור התוכנית בממשלה ובכנסת, ייתפרש יישומה על פני תקופה של כשלוש שנים.

שפל חדש

איתן יעקבסון מוסר, כי הירידות בשוק המניות נמשכו אתמול, והוסברו שוב בחששות המשקיעים מפני הפדיונות בקופות הגמל ומפני האטה במשק.

מדד המשתנים ירד ב־0.94%, לשפל חדש של 145.45 נקודות, ומדד המעו"ף ירד ב־0.79%, לשפל חדש של 145.73 נקודות. מדד הכרמ"ם ירד ב־1.28%, ונקבע על 123.64 נקודות.

המחזור במניות הסתכם בכ־61 מיליון ש"ח בלבד.

שוחט: מצב זמני

(ע). – "זעזוע היציבות בשוק ההון הינו זמני, והוא לא משקף את התהליך החיובי הכללי שעובר בימים אלה על המשק", אמר אתמול שר האוצר, אברהם שוחט.

שוחט אמר, שהמשק הישראלי נמצא בתהליך חיובי של גידול בהשקעות וגידול בייבוא חומרי הגלם לייצור. לדבריו, הפעילות הכלכלית האמיתית טובה למשק, אך היא לא קיבלה עדיין את ביטויה גם בשוק ההון.

ח"כ תיכון: שוחד בחירות

"אני בעד שיתוף הציבור בתהליך ההפרטה, אך העסק מריח לא טוב, בשל צמידות התוכנית למשבר בשוק ההון ולבחירות", אמר ביום אמש ח"כ דן תיכון, מרכז הליכוד בוועדת הכספים של הכנסת.

תיכון הגיב על תוכנית האופציות שהציג מנכ"ל האוצר, דוד ברודט. לדבריו, לוח הזמנים שנקבע לתוכנית מכוון לכך שהאופציות תגענה לציבור סמוך לבחירות, והחיפזון שהיה בעבודת ועדת האופציות ובהגשת מסקנותיה "מריח ריח רע".

לטענתו, מדובר, למעשה, ב"שוחד בחירות".

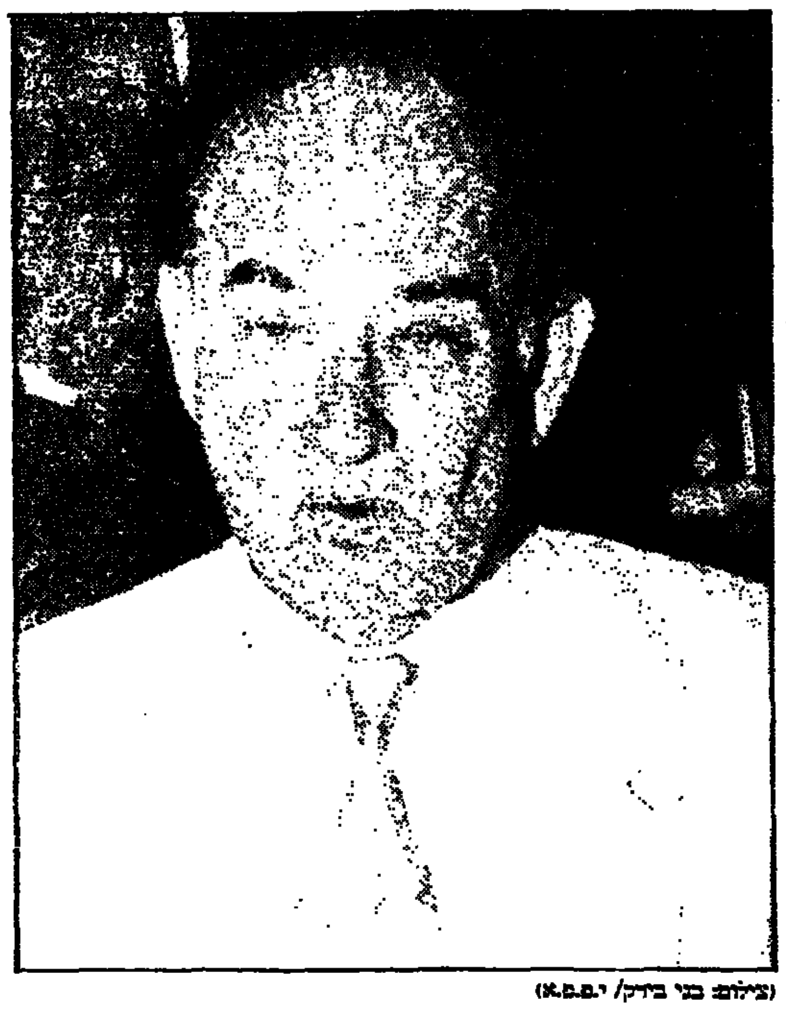

(צילום: בני בירק/ י.פ.פ.א)

בן־יאיר מינה את מבקר מערכת הביטחון לחקור הדלפת ההאזנות בפרשת דרעי

מאת נתן רועי

היועץ המשפטי לממשלה החליט למנות צוות בראשותו של מבקר מערכת הביטחון, האלוף (מיל') משה גידרון, ושני חוקרים מקצועיים בכירים, שמכהנים בשירות המדינה, לחקירת ההדלפות על האזנות הסתר לחשודים בפרשת דרעי.

לאחר כמה ימי התייעצויות במשרד המשפטים, פירסם אתמול היועץ המשפטי לממשלה, מיכאל בן־יאיר, הודעה שבה נימק את החלטתו, והציג את הדרישה לקידום חקירת ההדלפות.

היועץ המשפטי לממשלה אמר, כי מאחר שאין לדעת מנין באה ההדלפה, ומאחר שהחשד נופל על השב"כ ומשטרה באותה מידה, מן הראוי למסור את החקירה לגוף שיוסמך לחקור את שתי רשויות החקירה באחת.

לדבריו, שלושה עקרונות הנחו אותו בהחלטתו לפתוח בחקירה:

ראשית, החשד בדבר הדלפות האזנות סתר, הוא חשד שמצביע על שיבוש חמור ומסוכן של הליכי חקירה. חשד כזה פוגע באמון הציבור בתקינות הליכי החקירה, ובכשרות פעולתן של רשויות החקירה. "מדובר בעניין מרכזי בתחום אכיפת החוק וישום שלטון החוק. יש הכרח לקיים חקירה בחשד. אני מסכים לדברים שנכתבו בפניית ארבעת חברי הכנסת: אליעזר זנדברג, חגי מירום, לימור לבנת ודדי צוקר".

לדבריו, אם אכן התקיים קשר בין אנשי משטרה או אנשי שב"כ, לבין חשודים בביצוע עבירות פליליות תוך כדי החקירה, כפי שעלה מעדותו של משה וינברג, יש בקשר כזה לשבש את החקירה ולהתנהל תחת יכולת הפעולה של הרשויות המופקדות על אכיפת החוק. קשר כזה פוגע באורח חמור באמון הציבור במערכת אכיפת החוק.

שנית: החשד העיקרי נופל על שתי רשויות חקירה: משטרת ישראל ושירות הביטחון הכללי. משטרת ישראל היא המזמינה את האזנות הסתר בחקירות פליליות. שרשרת הפעולות לביצוע האזנה ולפיענוחה היא בעיקרה בביצוע של משטרת ישראל. מכאן ניתן לסבור, לכאורה, שהחקירה צריכה להתמקד בפעולותיהם של אנשי משטרת ישראל.

עם זאת, קיימת גם מעורבות של שירות הביטחון הכללי בשרשרת הפעולות לביצוע האזנה, בתחום הביצוע הטכני של האזנה. כיון שכך ולאור דבריו המוקלטים של הנאשם וינברג, לפיהם ההדלפה באה מאנשי שירות הביטחון הכללי, ניתן לסבור שהחקירה צריכה להתמקד בפעולותיהם של אנשי השב"כ.

היועץ המשפטי לממשלה אמר בהחלטתו, כי מן הראוי שגוף זה יהיה בלתי תלוי, שאינו מופקד דווקא על חקירת פעולותיהם של אנשי רשות חקירה זו או אחרת. על גוף זה להיות מנוסה בביצוע חקירות. הגוף המתאים לכך הוא צוות חקירה המורכב ממבקר מערכת הביטחון ומשני חוקרים מקצועיים בכירים. "יש להסמיכם לערוך חקירה כדין, ולשם כך פניתי לשר המשפטים על מנת שיסמכם לצורך כך לפי סעיף 2 (1) לפקודת הפרוצדורה הפלילית", אמר בן־יאיר.

"החקירה זו הצוות יהיה אחראי כלפי, ידווח לי על התקדמות החקירה, ויפעל על פי הנחיותי", אמר.

שלישית: "כמי שעומד בראש התביעה הכללית, אני רואה מחובתי להבטיח שלא תהיה פגיעה במשפט שמנוהל כיום כנגד חבר הכנסת אריה דרעי ואחרים. מן הראוי להדגיש, שלמשפט זה יש חשיבות רבה לאכיפת המשפט הפלילי. מבחינה עקרונית, קיימת הבחנה ברורה בין הנושא הנחקר, שהוא כאמור נושא ספציפי שהוגדר לעיל, לבין האשמות שמתבררות בבית המשפט. עם זאת, אני ער לקשיים שיכולים להיווצר בשל קיומה של החקירה במקביל לניהול המשפט. מדובר בקשיים לתביעה מצד אחד, ובקשיים שנוגעים לזכויות הנאשמים במשפט, מצד שני. כדי שלא לפגוע בחקירה, איני רואה לפרט יותר בעניין זה. אומר אך זאת, שבמהלך החקירה אעשה את כל הנחוץ להבטחת חקירה תקינה ויעילה, בלי פגיעה במשפט", אמר בן־יאיר.

לדברי היועץ המשפטי לממשלה, לאחר שהחלטתו גובשה, הובא לעיונו מכתבו של עורך הדין דן אבי־יצחק, פרקליטו של דרעי. במכתב זה הוא דורש קיומה של חקירה בחשד הדלפה האמור. "החלטתי זו גובשה ונתקבלה בטרם שהמכתב האמור הגיע לעיוני", אמר.

היועץ המשפטי לממשלה החליט להטיל את הבדיקה על צוות חיצוני ולא על המחלקה לחקירות שוטרים במשרד המשפטים בגלל התנגדות חריפה של שירות הבטחון הכללי. ראש השרות היוצא שנמנה עם המתלוננים הודיע כי הטלת הבדיקה על המחלקה לחקירות שוטרים, שכפופה לפרקליטות המדינה יכולה להפוך את הבדיקה הזו לבלתי אובייקטיבית.

פירושו של דבר/ נתן רועי

ספק אם יגיעו לאמת

פקודת הפרוצדורה הפלילית, סעיף 2 (1), שמקורה בחוק המנדטורי של ארץ ישראל, מסמיכה פקידי משטרה לאסוף עדויות ולרשום עדות בעלת הבט פלילי. מפקודה זו ואחרות, שאב היועץ המשפטי לממשלה את הסמכה של חקירת ההדלפות מהאזנות הסתר במשפט דרעי.

בראש צוות החוקרים הציב את מבקר מערכת הביטחון, אשר לצורך החקירה ישמש כ"אינספקטור משטרה" לכל עניין ודבר. מכאן, שיוכל לבקש שכמה מן החושדים במשטרה יספרו לו על דרכי הזמנת האזנות הסתר, והוא אף יזמן לצורך כך קצינים בכירים, ביניהם מאיר גלבוע מראשי מפלג החקירות ביחידת החקירות והונאה, ראשי המודיעין ביחידה הארצית לחקירות הונאה שעוסקים בהאזנות הסתר (שידוטים, בעגת השוטרים), ראשי מערכת האזנות הסתר והאגף הטכני בשירות הביטחון הכללי, גורמי חקירה בכירים לשעבר במחלקת המודיעין של משטרת ישראל ומשרד המשטרה, ועוד.

ספק אם מבקר מערכת הביטחון יוכל לחקור תחת אזהרה כמה מאותם פקידים בכירים במשרדי הממשלה היום, או קציני המשטרה המשרתים עדיין במשטרה, שיחושדו בהדלפת המידע. ספק אם יערוך חקירה כמקובל לגבי השרות הזמים בגופי ציבור אחרים, שבהם נוקטים בשיטות חקירה "נוקשות".

במקרה שלנו, החקירה תהיה על דרג "תשאול", וספק אם החוקרים יצליחו להגיע לחקר האמת.

האם משה וינברג, מי שהתרברב כאחד מאלה שקיבל את הפרטים משירות הביטחון הכללי על האזנות הסתר, ייחקר כחשוד? האם ייערך עימות בינו ובין אנשי שב"כ שהכיר בהסטוריה שלו כעסקן ציבור? ואם יודה ששיקר, האם יועמד לדין על כך? אם יסתיר מידע, האם ייעצר ויועמד לדין, בבחינת הודה במעשה קבלת המידע הסודי שלא היה מוסמך לקבלו ולהחזיק בו?

שאלות אלה ואחרות תשאלנה במהלך החקירה גם על ידי היועץ המשפטי לממשלה, שהודיע שינחה את הצוות בחקירה עצמה.

יעקב פרי הוא ראש השב"כ היוצא

היום מותרים לפרסום שמו ותמונתו

מאת [illegible]

יעקב פרי הוא ראש שרות הביטחון הכללי הפורש היום מתפקידו. שמו ותמונתו הותרו לראשונה לפרסום רשמי.

פרי עמד בראש שרות הביטחון הכללי במשך שבע השנים האחרונות. עם פרישתו הוא מועמד לתפקיד מנכ"ל חברת התעופה אל־על.

פרי (פירוטר לשעבר), בן 51, נולד בתל־אביב. ילדותו עברה עליו בנחלת יהודה, ומשם עברה משפחתו לנתניה. בה סיים את לימודי בית הספר התיכון על שם טשרניחובסקי.

עם סיום שרותו הצבאי למד פרי באוניברסיטה העברית בירושלים, ואת לימודיו לתואר במדעי המזרח והיסטוריה של עם ישראל השלים באוניברסיטת תל־אביב.

בנעורתו ובתקופת הלימודים התבלט פרי כמוסיקאי מוכשר. הוא ניגן בין היתר בתזמורת הסימפונית של הגדנ"ע, תזמורת קול ישראל והתזמורת הסימפונית של חיפה.

לשרות הביטחון הכללי גויס ב־1966 והוכשר כאיש שטח במגזר הערבי (רכז).

בתחילת דרכו היה איש שטח בצפון הארץ, ולאחר מלחמת ששת הימים שרת באזור השומרון, תפקיד אותו עשה עד ל־1972. בשנה זו מונה לתפקיד מטה בכיר במרחב ירושלים, אותו מילא עד שהתבנה לראש מחלקת ההדרכה של השרות ב־1975.

ב־1978 התמנה פרי למפקד מרחב הצפון של השב"כ, ולאחר שלוש שנים מונה למפקד המרחב הגדול והמסובך ביותר של השרות – מרחב ירושלים, יהודה והשומרון, תפקיד אותו מילא במשך שש שנים.

התמודדות חדשה

במאי 1987 הוענק לפרי התואר משנה לראש השרות, וב־1 באפריל 1988 מינה אותו יצחק שמיר, אז ראש הממשלה, לתפקיד ראש השב"כ במקומו של יוסף הרמלין.

בתקופת כהונתו עבר השרות התארגנות מחדש, תוך הערכות להתמודדות עם האינתיפאדה, ומאוחר יותר עם ההערכות החדשה שיצרה הסכמי אוסלו.

לדברי יועץ התקשורת של ראש הממשלה, תקופה זו התאפיינה בנמישות מבצעית, הרחבת השרות ושינויי תפיסות שנבעו מהמצבים המשתנים, שחייבו פתרונות רדיקליים לבעיות שהוצבו לפני השב"כ.

בנובמבר 1994 יצא פרי לתופסת לימודים בבית הספר למינהל עסקים באוניברסיטת הרווארד שארה"ב.

סיום תפקידו של יעקב פרי, לאחר שבע שנים בהן כיהן כראש השב"כ, נעשה לאחר פנייתו לראש הממשלה.

פרי נשוי בפעם השניה, ולו שלושה ילדים מנישואיו הראשונים.

"תבונתך, נחישותך ומנהיגותך, הביאו השגים חשובים לשרות הביטחון ולבטחונה של מדינת ישראל", כתב ראש הממשלה ושר הביטחון, יצחק רבין, במכתב פרידה מפרי.

במכתב כותב רבין: "לכבוד הוא לי להיפרד היום ממך בשמה של ממשלת ישראל, וגם בשמי. עם פרישתך מתפקידך כראש שרות הביטחון הכללי, אני משוכנע ובטוח שברכתם של אזרחי המדינה כולם מלווה אותך.

"עשית 30 שנה בשרותה של מדינת ישראל, שבע שנים מהן כראש שרות הביטחון. שרתת בשורה ארוכה של תפקידים, ובכולם עשית חיל.

"הזדמן לי לעמוד בקשר הדוק אתך בתפקידך האחרון, וראיתי אותך בשעות קשות ובימים יפים. תבונתך, נחישותך, מנהיגותך, הביאו השגים חשובים לשרות הביטחון ולבטחונה של מדינת ישראל. בתקופת שרותך הועמד שרות הביטחון במבחנים חדשים, שלא ידע כאן ראשית בינתו, ויצא מהם וידו על העליונה, גם בזכותך.

"תודה לך ולחייליך האלמונים, ותודה לבני משפחתך שעמדו לימינך במשך שנים ארוכות של דאגה.

"איחולי לך: הצלחה בכל אשר תפנה".

● ראה הרחבה בעמ' 11

עם נ... אזו... מפוו... ושגרירים

רשת הטלוויזיה סי.אן.אן דיווחה אמש, כי ישראל וסוריה נושאות ונותנות על הסכם מפורט לכינון אזורים מפורזים ביניהן וככל הנראה על החלפת שגרירים. על כך מסר ל"קול ישראל" הקשב מיכאל גורדוס, כפי הכתב רלף בגלייטר.

בדיווח נמסר, כי מדובר בשני אזורים מפורזים משני צידי הגבול ברמת הגולן: אזור א', ברוחב של עשרה קילומטרים יהיה מפורז לחלוטין ויוצבו בו משקיפים בינלאומיים. אזור ב', שרוחבו שלושה עד ארבעה קילומטרים, ובו יוצבו אנשי צבא ישראליים וסוריים בכל אחד מצידי הגבול.

דיון ראשון בעקורי 67 יתקיים ברבת־עמון

מאת מוטי בסוק

שרי החוץ של מצרים, ירדן, ישראל ונציג הרשות הפלסטינית ייפגשו בשבוע הבא ברבת עמון לדיון ראשון בעתיד הפלסטינים עקורי מלחמת ששת הימים.

הדיון מתחייב מ"הסכם העקרונות" ו"הסכם קהיר" שבין ישראל לפלסטינים. עד כה, בסיבות הסמורות איתם, הפלסטינים לא רחפו לבימוש ההסכם. ישראל סירבה עד כה, בתוקף, להחזרת פליטי 1948 ועקורי 1967. לפי טענת הפלסטינים, מדובר ב־800 אלף עקורים ובני משפחותיהם. לפי הערכות ישראל, מדובר ב־200 אלף איש.

אושר מינוי אינדיק

מאת דרורה פרל. וושינגטון

ועדת החוץ של הסנט האמריקאי אישרה אתמול, ללא התנגדות, את מועמדותו של מרטין אינדיק לתפקיד שגריר ארה"ב בישראל. אינדיק, יליד אוסטרליה, חבר צוות השלום והמבוגה על המזרח התיכון במועצה לביטחון לאומי, יהיה השגריר היהודי הראשון.

ויכוח חריף בין רמון לזוילי סביב חזרת רמון וחבריו לעבודה

רמון: זוילי לא פועל בתום לב; זוילי: רמון נדחק לפינה ובשמיניה מנפחים לו את הראש

מאת אמיר גוימן

יו"ר ההסתדרות חיים רמון מטיל ספק בתום לבו של מזכ"ל העבודה נסים זוילי באשר לחזרתו למפלגת העבודה. לדבריו, "ייתכן שמישהו באילו פועל כדי שאחזור ובעצם פועל כדי לטרפד זאת".

רמון אמר עוד, כי לא יוסיף להיפגש בארבע עיניים עם זוילי, וזאת לאחר שהתגלע ויכוח ביניהם על הסיכומים שאליהם הגיעו בתום פגישתם בראשית החודש שעבר.

זוילי הביע אמש צער על דברי רמון, ואמר, כי הוא מעריך, שהתבטאויות אלה נובעות מן הקשיים שבהם הוא נתקל מצד חבריו ב"שמיניה" ובסיעת "רם". לדבריו, יוסיף לפעול ויעשה את כל המאמצים כדי להשיב את רמון וחבריו למפלגת העבודה.

הוויכוח התלקח אתמול לאחר שבפגישה של שמיניית חברי הכנסת (רמון, פרץ, אבישל, ביילין, מירום, דיין, מסאלחה ובורג) שהתקיימה שלשום בביתו של אברהם בורג, נדונו בין השאר השאלות הכרוכות בחזרתם של שלושת הראשונים למפלגת העבודה.

חבר הכנסת חגי מירום דיווח, כי בשיחה שקיים עם זוילי שעה קלה לפני פגישת השמיניה, אמר לו מזכ"ל העבודה, כי המהלכים הבאים מותנים באיחוד סיעת "רם" והעבודה בהסתדרות וכן בכך שלאחר ביטול מכתבי ההוקעה לא יוצגו תנאים נוספים לשילובם של רמון, פרץ ואבישל במפלגת העבודה.

רמון רתח למשמע הדיווח שמסר מירום וטען, כי בפגישה עם זוילי בראשית החודש שעבר אמר לו, כי כל החלטה בדבר מיזוג בין הסיעות בהסתדרות כרוכה באישור צוות הסיעות של "רם". אתמול אמר, כי אילו היה המעוף מתנאי, הוא היה דוחה זאת על הסף.

באשר למהלך של חזרתו לעבודה אמר רמון, כי ביטול המכתבים הוא שלב ראשון בלבד וכי נותר משא ומתן בדבר אופן השתלבותו והשתלבות חבריו במפלגת העבודה. [illegible] בישתם במפלגה, אמר שלשום לחבריו, ולא אמרתי שלא נקיים דיון נוסף על אופן השתלבותנו במפלגה.

אתמול אמר, כי הופתע לשמוע כי מזכ"ל העבודה מציב תנאים לחזרתו למפלגת העבודה. "לא ביקשתי לחזור ומי שרוצה שאחזור אינו מציב תנאים לכך".

אמש ענה זוילי על שלו ואמר, כי הוא מיצר על כך שרמון נדחק לפינה. "אני חושש שבשמיניה יש מי שמנפחים לו את הראש, אבל אני עושה כל מה שניתן כדי להחזיר אותם למפלגה.

"אני מבין שיש לו בעיות עם פרץ ואולי גם עם חבריו בעבודה, אבל הוא צריך לעמוד בסיכומים שלנו... גם לי יש קשיים במפלגת העבודה וגם אני עומד מול לחצים. לא כולם מאוהבים במהלך הזה, ולמרות זאת אני מוליך אותו".

לדבריו, היה סיכום, על־פי הצעת רמון והצעת חבריו, להקים מעין בין הסיעות בהסתדרות ואולי אף איחוד בין הסיעות. "אני מבין שלמפ"ם יש בעיה לעכל מהלך

(המשך בעמוד 2)

בעמ' 6

רמטכ"ל ארה"ב: איראן הציבה טילי נ"מ באיים החולשים על מיצרי הורמוז

...ליים בוושינגטון: אסד ...יח שהוא רוצה בשלום

...בא למזרח התיכון בניסיון לקדם את תהליך השלום

...ום שלישי, ...ביום חמישי ...אל. אחרי דיונים ...הפלסטינים בעזה, ...שם ימשיך לסעודיה ... יחזור כריסטופר ...שרות שיבקר שנית גם ...רמות שישיג תצדיק זאת. ...4 במארס ייצא השר חזרה

...הארוכה יחסית, של כריסטופר ...מיועדת להפגין מחדש את נחישותו של ממשל קלינטון להמשיך ולמלא תפקיד מרכזי ופעיל בתהליך השלום, ולשלוח מסר שהממשל לא איבד את יכולתו למלא את התפקיד בעקבות השינויים הפוליטיים בוושינגטון.

"סוריה מנסה לחלץ ויתור בניסוח הסדרי הביטחון"

המקורות הישראליים אמרו שבדרך לחידוש השיחות בין ישראל לסוריה עומד מכשול שהגדירו "סכני" – ניסיון סורי "לחלץ" ויתור בניסוח של עקרונות הביטחון" בהסכם עתידי אפשרי. הסורים, מסרו המקורות, קבעו שלושה עקרונות שצריכים לדעתם לעמוד בבסיס ההסכם. "חלקם לא מקובל עלינו", והתקווה היא שכריסטופר יצליח להתגבר על ה"מכשול". זאת לאחר ששיחות הקצינים, בהשתתפות הרמטכ"ל היוצא אהוד ברק והרמטכ"ל הסורי חיכמאת שיהאבי לפני כחודשיים לא צמצמו את הפערים בסוגיית סידורי הביטחון, כפי שהיתה הציפייה הישראלית, אלא אולי אף גרמו להקשחה בעמדה הסורית.

המקורות אמרו שנראה שהסורים שואלים את עצמם כיום באיזו מידה ממשיכה ארה"ב להיות המובילה בתהליך השלום. אסד, הסבירו, "עושה פרסונליזציה של כל התהליך", ולאור המאבק המתחולל בוושינגטון בין הממשל לקונגרס על ניהול מדיניות החוץ האמריקאית, תוהה הנשיא הסורי אם אכן ממשיך הנשיא קלינטון לנהל את תהליך השלום כבעבר.

לדעת המקורות, אסד לא סיפק עדיין את ההוכחה הדרושה לכך שהוא מתכוון להגיע להסדר שלום עם ישראל. לשם כך דרושים שלושה מרכיבים: על אסד להסכים לשלום שמקובל גם על ישראל, תוך תקופת זמן רלוונטית מבחינת ישראל, והתהליך צריך להתלוות בדיפלומטיה פומבית, כדי לשכנע את הציבור בישראל. לדברי המקורות, עד היום לא סיפק אסד אף אחד ממרכיבים אלה.

בחודשים הקרובים, לדעת המקורות, תינתן תשובה בנושאים אלה – אם בעשייה, או על דרך השלילה. ישראל ממשיכה לבדוק כל הזמן אם אפשר להגיע ל"חבילת שלום" עם סוריה שתכלול את כל המרכיבים.

המקורות אמרו כי הלחץ המצרי על ישראל להצטרף לאמנה למניעת הפצת נשק גרעיני והשפעתו על יחסי ישראל-מצרים "מקרינים על התהליך כולו". כריסטופר יפעל בקהיר להרגעת הלחץ המצרי.

בפגישה עם עיתונאים יבהיר שר החוץ האמריקאי שללא פעולה נמרצת בתחום הבטחוני, גם ארה"ב אינה מצפה שתהיה אפשרות להתקדם לשלב הבא של יישום הסכמי אוסלו.

בריאד ינסה כריסטופר לגייס את הסעודים לתמיכה נמרצת ותומכית יותר בתהליך השלום. כמו כן ידון עם הסעודים על חידוש הסנקציות על עיראק באביב הקרוב.

בירדן יעסוק כריסטופר בצדדים הכלכליים של יישום הסכם השלום ובקשיים שבהם נתקלת הבטחת הממשל למחוק את החוב הירדני לארה"ב בקונגרס.

בעניין זה מתנהלת פעילות ישראלית-ירדנית-אמריקאית משולבת בגבעת הקפיטול. השגריר רבינוביץ' אף נפגש השבוע עם עמיתו הירדני פאיז טראונה כדי לתאם עמדות ולבחון דרכים להבטחת מחיקת החוב כולו, כמובטח, בשנת התקציב האמריקאית הבאה.

יש אפשרות ששני השגרירים אף ייפגשו, במשותף, עם אישים וועדות בקונגרס שלהם תפקיד מכריע באישור נושאים כאלה.

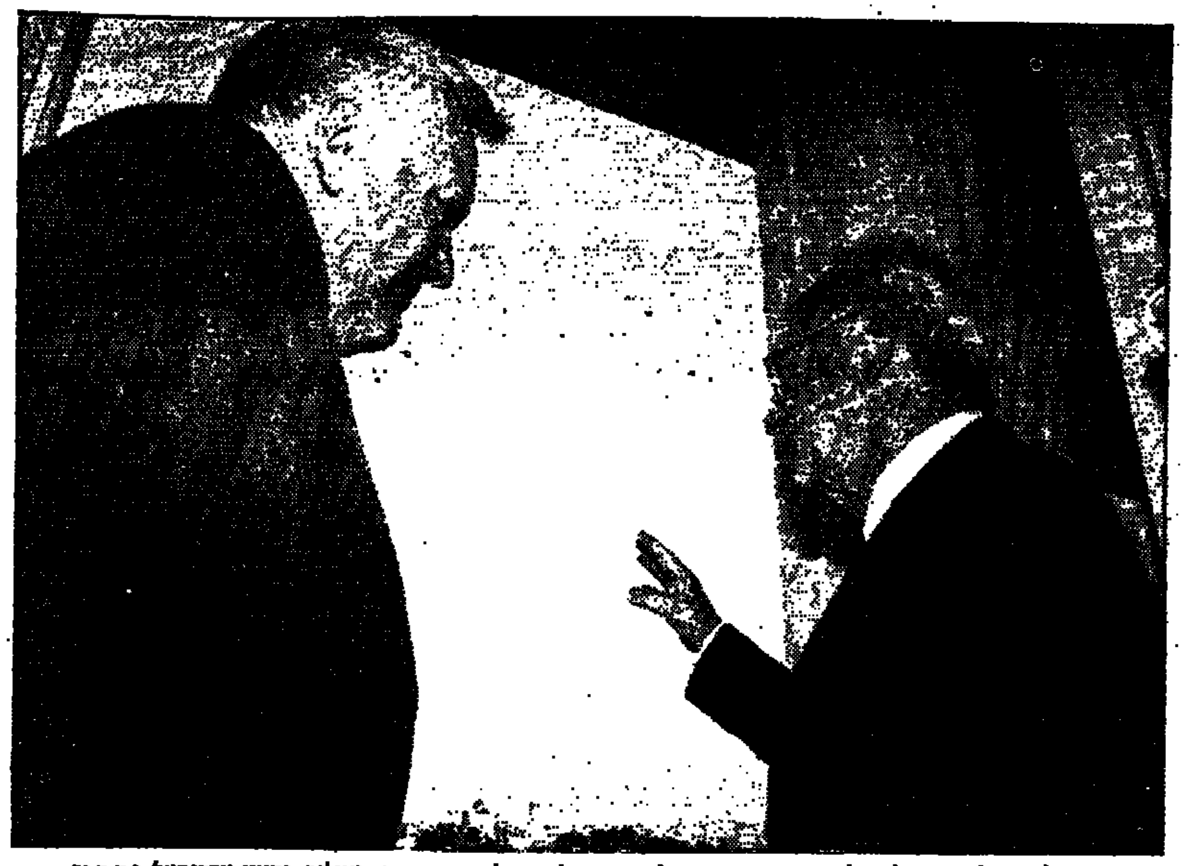
רבין מראה לנשיא ליטא, מחלון מלון קינג דיוויד, היכן לחם בירושלים במלחמת השחרור (צילום: גדעון מרקוביץ'/ י.ס.פ.א)

ועדת ההצלה של התנועה האסלמית אספה מיליון ש"ח, תרומות לנזקקים בעזה

מאת מוחמד חליליה

במשך חודש צום הרמדאן, המסתיים היום, הצליחה ועדת ההצלה והסיוע של התנועה האיסלאמית בישראל לאסוף מיליון ש"ח, ולחלק אותם למשפחות הנזקקות בגדה המערבית וברצועת עזה.

הועדה אספה גם תרומות של כ-850 טון דברי מזון ולבוש. באורח קבע מטפלת הועדה ב-6,500 יתומים מהגדה והרצועה, וב-680 משפחות נזקקות. נתונים אלה נמסרו בישיבה שקיימה הנהלת הועדה, בה סוכם מסע ההתרמה מהמוסלמים ברמדאן.

יו"ר הועדה, ד"ר סולימאן איגבריה אמר שבמהלך שנת 94', העבירה הועדה ליתומים ולמשפחות הנזקקות 13 מליון ש"ח. "ב-22 בכל חודש אנו מבטיחים לשלם את הקיצבה ליתומים ולמשפחות", אמר ד"ר איגבריה, שלדבריו מאות משפחות מוסלמיות מערביי ישראל נתנו חסות לטיפול באלפי היתומים. המשפחות המאמצות באות במגע ישיר עם היתומים המאומצים על ידן.

רמון: זוילי

(המשך מעמוד 1)

כזה, אבל אין להם ממה לחשוש - אין לי כל כוונה להשתלט על המערכת ההסתדרותית".

עוד אמר, כי הוא מוכן לעשות רבות כדי לסייע לרמון להתגבר על ההתנגדות במרצ ובש"ס להקמת המערך בהסתדרות - "אני מוכן לתת התחייבויות חד-משמעיות לש"ס ולמרצ שהעבודה לא תנשל אותן מעמדותיהן בצמרת ההסתדרות ולא תפעל לפירוק 'רם'". באשר למשא ומתן עם רמון על מה שיקרה לאחר ביטול המכתבים אמר זוילי, כי אינו מוכן לעסוק במה שמעבר לביטול המכתבים. "אני חוזר ואומר שלרמון אין שום בעיה להתמודד בפריימריס במפלגת העבודה ואני פועל לחיזוק מעמדו של עמיר פרץ. אנחנו נתמוך בזה שפרץ יחליף את רמון בראשות ההסתדרות.

"אי-אפשר כיום לקבל במפלגת העבודה החלטה בדבר שיריון מקום למועמדים. הצעתי שלרמון וחבריו ישתלבו בוועדות הפריימריס וכך יוכלו להשפיע על השיטה שתקבע".

גופות שלושה מחבלים שנורו ע"י צד"ל נמצאו בגזרה המרכזית בדרום לבנון

נמשך המצור על נמלי דרום לבנון; צד"ל שחרר 27 עצורים מכלא אלחיאם

מאת און לוי

חיל הים ממשיך להטיל מצור על נמלי דרום לבנון. נמצאו גופותיהם של שלושה מחבלים שנורו על ידי צבא דרום לבנון שלשום. שקט יחסי נמשך לאורך אזור הביטחון בשל ההכנות לחג העיד אל פיטר משני צדי הקו האדום.

שלשום בלילה זיהה טנק של צבא דרום לבנון מספר דמויות שנעו באזור גשר ערב סלים לכיוון ג'בל רפיע שבגזרה המרכזית של דרום לבנון. חיילי צבא דרום לבנון ירו מספר פגזים לעבר הדמויות, ובסריקות שנערכו אתמול בבוקר נמצאו שלוש גופות. ככל הנראה של מחבלים שהיו בדרכם לפיגוע באזור הביטחון.

אתמול בשעות הצהריים ירו המחבלים מספר פצצות מרגמה לעבר עמדה של צד"ל בכפר ברעשית. לא היו נפגעים. גורמי צבא בכירים בפיקוד הצפון אמרו אמש כי השקט היחסי והמיעוט בחילופי האש בין הצדדים קשור ללא ספק להכנות הכפריים בדרום לבנון לקראת העיד אל פיטר, החל השבוע עם תום צום הרמדאן. לדבריהם, תקופה זו של השנה שקטה יחסית בדרך כלל, בשל ההכנות לחג והתשישות המצטברת של התושבים בעקבות ימי הצום.

אתמול שחרר צד"ל 27 עצורים מכלא אלחיאם כמחווה המוסלמית לחג. ל-22 מהם הותר לחזור לכפריהם בשטח אזור הביטחון, וחמישה גורשו צפונה, ללא רשות לחזור אל רצועת הביטחון.

המצור הימי שעורך חיל הים נמשך גם אתמול. חיל הים מנע יציאת דייגים לדיג בעומק הים ומנע כניסת ספינות עם סחורות לנמלי צור צידון ודאמור.

מקור במשטרת לבנון מסר כי מסוק של חיל האוויר ירה אתמול שני טילי אוויר-קרקע על בית בדרום לבנון שהיה בתהליך בנייה והרס אותו. המקור לא ציין את מספר הנפגעים.

המקור ציין כי הבניין, שהיה בן שתי קומות, נמצא במג'דל זון, כ-500 מטרים לפני הגבול הצפוני של הגזרה המערבית באזור הביטחון. הוא העריך כי ייתכן שהבניין היה מקום מסתור למחבלים.

בשעות הערב המאוחרות טסו מטוסים בגובה נמוך בכל אזור דרום לבנון. מטס דומה נערך מעל לאקלים אל-תופאח, מעוז ארגון החזבאללה, קרוב לצידון.

גורמים מדיניים ובטחוניים בכירים בדרום לבנון האשימו את הממשל הלבנוני בעידוד פעולות הטרור של החזבאללה וברדיפת תושבי הדרום והתנכלות להם. הם האשימו במיוחד את שר ההגנה הלבנוני, מחסן דלול, ואת שר התיירות עבדאללה אל-אמין, בשיתוף פעולה עם איראן.

ההאשמות הקשות הועלו בפגישה סגורה של גורמים בכירים בדרום לבנון, שדווח עליה בתחנת הרדיו "קול הדרום". משתתפי הפגישה התייחסו גם לטענות ממשלת לבנון כלפי ישראל, שהסלימה לדבריה את המצב בלבנון, ועל הביתור הימי של נמלי לבנון.

כתב תחנת הרדיו "קול הדרום" מסר, כי הגורמים הבכירים בדרום ציינו את ההתנכלויות והיחס המשפיל של הממשל הלבנוני לאזרחים הגרים באזור הגבול והחשופים ללא הרף לתוקפנות טרור. הם הדגישו כי סיבה נוספת להסלמה היא מדיניות ממשלת לבנון, המעודדת את החיזבאללה, ותומכת בפעילותו הטרוריסטית ולעיתים אף ממלאת אחר הוראות כמה מבכירי הארגון. "מדיניות מבישה זאת פוגעת בראש ובראשונה בבטחונם, רווחתם ומטה לחמם של תושבי דרום לבנון ומהווה גם תוקפנות ברורה כלפי ישראל".

אותם גורמים הוסיפו כי שרים בכירים בממשלת לבנון הולכים לאחרונה לצאת בהצהרות בוטות ותוקפניות, תוך שימוש באותן מטבעות לשון בהן משתמשות המדינות התומכות בטרור. "כל המתלונן בפני מזכ"ל האו"ם או בפני המדינות החברות במועצת הביטחון", הוסיפו אותם גורמים, "כדאי שיעיין בראיון של שר ההגנה מחסן דלול, שהאפוטרופסים והתומכים להם יושבים לא רק בביירות. בראיון זה הוא מבהיר, כי החזבאללה מסייע לצבא לבנון במישור הבטחוני. שר התיירות עבדאללה אל-אמין איים בידוע בהפגזת ערים בישראל".

אסד: לא נקבל שום פתרון מדיני שלא יענה על צרכינו ולא ישמור על כבודנו

"איש לא ישמע שהפקרתי עיקרון, ויתרתי על זכות או נטשתי עמדה"

מאת דן אבידן

הנשיא אסד אמר אתמול כי לא יקבל שום פתרון מדיני עם ישראל, שלא יענה על צרכיה של סוריה ושיפגע בכבודה. בשיחה המסורתית שערך הנשיא הסורי עם ראשי המסדר הדתי בסוריה לקראת "עיד אל-פיטר", המציין את סיום צום הרמדאן, אמר אסד: "אנו לוקחים בחשבון את כל האפשרויות. סוריה לא תנהג על פי רצונו של איש בכל הנוגע לעניינים הגורליים, ואיש בעולם לא יוכל לגרור אותה למה שהיא אינה רוצה. אסד טען שהעשייה בתחום המדיני לא תוביל להפקרה כלשהי של הזכויות והכבוד. הפעולות הנפרדות של מספר אחים ערבים (אלה שחתמו הסכמים עם ישראל) לא ישפיעו על עמדת סוריה. איננו מסכימים לפתרון כלשהו שאיננו עונה על צרכינו ואינו שומר על כבודנו".

אסד אמר באותה שיחה כי לא יוותר לישראל בשום עניין עקרוני. "איש לא שמע ולא ישמע לעולם שהפקרתי עיקרון, או שוויתרתי על זכות או שנטשתי עמדה כלשהי הקשורה לעמדותינו הלאומיות והכלל-ערביות. זאת יודעים כל אלה המקיימים עמנו קשרי גומלין בתוקף תפקידם, ושאנו מקיימים עמם קשרים כאלה. הם לא נתקלו בכך שעברנו אי-פעם בשתיקה על דבר שנעשה שלא בצדק או על כוונה או אמירה שמטרתה היתה להסב נזק לעמנו או לאומתנו".

אסד אמר כי למרות ההתפתחויות השליליות מבחינת סוריה שארעו בזירה העולמית ובזירה הבין-ערבית, הוא חש חזק ומאמין כי סוריה תשיג את מטרותיה, מכיוון שתביעותיה צודקות. "מי שמאמין באללה ובמולדת ובעם, ואני נמנה עליהם, משום שהוא צודק. אני חזק באמונתי בעם הזה ואני בוטח בעם הזה ושהוא עומד לצידי, משום שהגשמתי רצונו, אינטרסיו וכבודו משמשים נר לרגלי".

נשיא סוריה רמז כי לא ישלים לעולם עם הכיבוש הישראלי של רמת הגולן, באומרו: "העמים אינם נכנעים אפילו אם האויב משתלט עליהם באופן ישיר, ובמלחמת הגנה עצמית הם נלחמים בכל האמצעים העומדים לרשותם. הם נלחמים בבשרם ובעצמותיהם ובאבנים וסכינים ואינם נכנעים לאויב. איש אינו מסכים להשפלה ואיש אינו מוותר על מורשתו, על ההיסטוריה שלו ועל ערכיו".

הוא הביע שביעות רצון מהשגיה של סוריה תחת הנהגתו, אך ציין כי "יש עוד הרבה מה לעשות". לדבריו אסור לאדם או לאומה לחוש שהגיעו לשלמות, "שכן, כל אדם או עם שמרגיש שהגיע לשלמות, מתחיל בתהליך של הידרדרות וההתמוטטות". הוא קרא להגברת הלכידות הפנימית בסוריה.

אסד הקדיש מקום מיוחד בדבריו לירדן ולאש"ף, שחתמו על הסכמים מדיניים נפרדים עם ישראל. הוא אמר שאין ברצונו להיכנס למאבקים עמם, מכיוון שהדבר ישחק לידי ישראל. "אשר לכל אלה מאחינו הערבים שהלכו לפתרון נפרד, הרי הגנו עליהם בעבר לפני שהם ערכו את ההסכם הנפרד, ואנו נגן עליהם גם בעתיד, כאשר הם יגנו על עצמם. איננו רוצים להיכנס למאבקים עם אלה שערכו הסכמים נפרדים, מכיוון שהאוייב רוצה שנילחם זה בזה, וכאשר נעשה זאת, תבוא עלינו שואה ונידרדר למצב גרוע יותר מזה שבו אנו שרויים כיום". אסד קרא ל"אחים הערבים" לחוש בסכנה (הנובעת מחתימת הסכמים נפרדים עם ישראל) ולשתף פעולה כדי "להגן על עצמנו, על המולדת ועל הכבוד".

הנשיא הסורי שיבח את קשרי שיתוף הפעולה בין ארצו למצרים ולמדינות המפרץ, את "עמודי התווך" של האומה הערבית, ולכן הקרבה ביניהן משרתת את כלל הערבים. הוא ציין כי הסדר העולמי החדש עדיין לא התגבש, והדבר מחייב ערנות מצד הערבים. הוא אמר כי הסדר העולמי החדש יחזיק מעמד רק אם ייכון על בסיס של צדק ושוויון בין העמים. אחרת יהיה מתכון למלחמות ולצרות.

"הסדר העולמי החדש הזה שעליו הם מדברים, יהיה בר-קיימא רק אם יושתת על צדק, והעמים שיחיו בתוכו ישתיתו את קשרי הגומלין ביניהם על בסיס של שוויון ודמוקרטיה, מכיוון שהעדר שוויון ודמוקרטיה יוצר אווירה של מלחמות, מאבקים ואסונות. טעות תהיה לחשוב שהשואה תהיה מנת חלקם של העמים החלשים", אמר אסד.

אולם, אמר אסד, אם הסדר העולמי החדש יושתת על שוויון ודמוקרטיה, "הדבר יביא לכך שנחיה תוך הבנה ושיתוף פעולה, כדי לקדם את התרבות העולמית ולהשכין שלום, כדי להגיע לעולם שלא יהיו בו מלחמות".

מקורות סעודיים מסרו, כי לאחר "עיד אל-פיטר" צפויה להערך בסעודיה פגישה בין הנשיא מובארק, המלך פאהד והנשיא אסד, שנפגשו כבר בסוף דצמבר באלכסנדריה. לידיעה זו לא ניתן אישור ממקורות אחרים, אך בעבר קבעו שלושת המנהיגים כי בכוונתם להיפגש בעתיד להמשך תיאום עמדות. "עיד אל-פיטר" יחל מחר ויימשך עד למוצאי יום ראשון. יומיים אחר-כך, בשבעה במרס, אמור שר החוץ כריסטופר לצאת לביקורו במזרח התיכון.

רבין: לא נסכים למתן הכשר לפושעי מלחמת העולם השנייה

מאת מומי בסוק ונתן רוטי

ישראל אינה מוכנה לתת ריהביליטציה לליטאים פושעי מלחמת העולם השנייה, אמר אתמול ראש הממשלה, יצחק רבין, לנשיא ליטא, אלגירדאס בראזאוסקאס, בעת שנפגשו בירושלים.

רבין אמר לבראזאוסקאס, שפתח אתמול ביקור ממלכתי בארץ, כי ישראל לא תשכח את העבר. "אנו רוצים לראות בהווה את תיקון השגיאות מהעבר ולהביט יותר לעתיד". לדעת ראש הממשלה, האנטישמיות היא מגפה, ויש להילחם בה כדי שלא תתפשט. הוא סקר בפני האורח את ההתפתחויות בתהליך המדיני עם הפלסטינים ובתהליך השלום עם ירדן, ואת הדרכים שבאמצעותן מתמודדת ישראל עם הטרור האיסלמי הקיצוני. "עלינו לקחת סיכונים מחושבים בדרך לשלום, אך נעשה זאת מעמדת כוח צבאית וכלכלית".

נשיא ליטא סיפר לרבין על תהליך החקיקה בפרלמנט בארצו, שהחל לאחרונה, במטרה להעמיד לדין פושעי מלחמה. "אנו מבינים היטב את טרגדיית השואה ונעשה כל מאמץ להסיר כל צל מעל עברנו. לכן התחלנו ברפורמה החוקתית".

בראזאוסקאס ורבין הביעו הסכמה עקרונית לשיתוף פעולה בין ליטא וישראל בכל התחומים בהם לשתי המדינות אינטרס משותף.

כשהגיע בראזאוסקאס לביקור במוזיאון "יד ושם" בירושלים קיבלה אותו שם נציגות של ניצולי הגטאות בליטא. בין הנציגים שעמדו בפתח המוזיאון היה גם עובד המוזיאון פרופ' דב לוין מירושלים, שנחשב לחוקר המוביל של תולדות יהדות ליטא בשואה. המוזיאון סרב להתיר לו להוביל את הנשיא הליטאי, אף שפרופ' לוין הוא דובר ליטאית.

לוין אמר כי הוא אינו רואה בהפגנתו בפתח המוזיאון דבר יוצא דופן, מאחר וליטא היא מדינה חופשית. כשנשאל על עמדת המוזיאון שלא התיר לו להסביר לנשיא הליטאי על השואה היהודית, אמר כי זו כנראה של מוסד שאמור להיות מוסד הנצחה, אך סטה בביקור זה מייעודו האמיתי".

בית הדין של אש"ף מתחיל לפעול: ישפוט משתפי פעולה

עזה (עי"ד).– בית הדין הצבאי החדש של הרשות הפלסטינית ישפוט 17 חשודים בשיתוף פעולה עם ישראל, המעורבים בהריגת מנהיגים מוסלמים ומפקדים של אש"ף, כך מסר אתמול פריית אבו-מדיין.

זה יהיה הדיון הראשון של בית הדין, שהוקם בהוראת יו"ר אש"ף, יאסר ערפאת, לאחר פיגועי ההתאבדות שבוצעו בישראל. אבו-מדיין אמר, כי 17 הפלסטינים הודו, שהיו מעורבים ברציחתם של 6 מאנשי הפתח, ושל האני עבד, איש הג'יהאד האיסלמי.

"בידינו ההודאות המפורשות שלהם, כיצד היו מעורבים ברצח שישה ניצי הפת"ח לאחר חתימת ההסכם בין ישראל לאש"ף, וברצח מנהיג הג'יהאד האיסלמי האני עבד בנובמבר האחרון", הטעים אבו-מדיין.

הוא ציין, כי הנאשמים סייעו לישראלים לרצוח את ששת אנשי הפתח במנהרה בג'בליה, בחודש מרס שעבר. האני עבד נהרג מהתפוצצות מכוניתו.

זעם ברשות השידור:

ערוץ 2 פרסם זהות ראש השב"כ היוצא לפני המועד המוסכם

היה איסור על פרסום שמו ותמונתו עד אמש בחצות; מנכ"ל הרשות, מרדכי קירשנבאום: "זו חרפה לעתונות"

מאת אביבה זלצמן

ברשות השידור זועמים על ערוץ 2, אשר פרסם במהדורות החדשות אמש של שעה 8, את שמו ואת תמונתו של ראש השב"כ היוצא יעקב פרי.

ברשות טוענים, כי היה הסכם איסור על פרסום שמו ותמונתו עד חצות אתמול. אולם בחברת החדשות של ערוץ 2 וברשות השניה טוענים, כי לא היה כל הסכם, השיקול אם לפרסם או לא הוא אדמיניסטרטיבי בלבד.

בחברת החדשות אמרו אתמול בתגובה להודעת הרשות, כי עד היום השיקולים להמנע מפרסום שמו של ראש השב"כ היו של מערכת הביטחון, ומרגע שהוא סיים את תפקידו, עיתוי הפרסום לאתמול בחצות הוא שיקול אדמיניסטרטיבי, ואין לו שום נגיעה לשיקולים בטחוניים. לפיכך, אין שום הגיון לשדר דווקא בחצות, ולא 4 שעות קודם.

"לפני השידור בדקנו עם הגורמים המתאימים האם יש סיבה להמנע מפרסום. התשובה היתה חד-משמעית: אין", נאמר שם.

מנכ"ל הרשות השניה, נחמן שי, אמר אף הוא, כי לא ידוע לו על שום בקשה או החלטה שלא לפרסם לפני חצות. "אם היתה, היא לא הגיעה אלי. עתון הבוקר של יום ד' הוא מהדורת הערב של יום ג' בטלוויזיה. מרגע שהאיסור הבטחוני על הפרסום הוסר, אין כל מניעה לפרסם במהדורת הערב", אמר.

ברשות השידור לא מתכוונים לעבור בשתיקה על מה שלדבריהם הוא, "עבירה חמורה על כללי האתיקה והפרה בוטה של כל כללי המשחק". בכוונת הרשות לתבוע כינוס של ועדת העורכים, ואף לבקש מן הרמטכ"ל לבדוק אם נעשתה כאן עבירה.

מנכ"ל רשות השידור, מרדכי קירשנבאום, אמר: "יש גבול להתניית הקוד העיתונאי. מדובר בתכסיס זול. סקופ של גנבי סוסים, שהוא חרפה לעיתונות. היה הסכם, לכולם היו התמונות, וכולם נענו לבקשת הצנזורה שלא לפרסם קודם למועד שנקבע".

אמש בטלוויזיה/ בועז יורעאלי

מבט מקומי על פרוייקט בית האופרה

שידור מקומי – כבלים, יתבלי, 19:30

חצי שעה לפני תחילת החדשות הכלל-ארציות בשני הערוצים, משדרים כידוע הכבלים את מהדורות החדשות המקומיות. עקרונית, הן אמורות להיות מעניינות ורלוונטיות יותר ל"אזרח הקטן", מכיוון שהן אמורות לעסוק בנושאים שהם יום-יומיים מבחינתו, בפירוט רב יותר משעושות זאת הרשתות הארציות.

אתמול נפתחה המהדורה של אזור המרכז בדו"ח מבקר עיריית תל-אביב, כמובן תוך מיקוד בסיפור "משכן האמנויות" (בית האופרה), שלתוך עלותו נשאבו באופן בלתי נמנע כמויות עתק של מיסי ארנונה ושאר מיסים מכיסיהם של תושבי העיר.

פרוייקט בית האופרה, זה כבר פחות או יותר מוסכם, הוא כביכול נפיחתו האחרונה של ראש העירייה הקודם, שלמה להט, נפיחה מכובדת ביותר בלא ספק, שהריח שלה עדיין אופף את מועצת העירייה ומכביד על תקציבה.

בסך הכל, מה בעצם קרה אז, ב-88-89, כשהתחיל העניין? להט קם יום אחד עם חשק בעצבע ורעש בעיר שלו, משהו מאוד יוקרתי, או לפחות מאוד יקר, שנחמד יהיה לעשות עם פתיחות וטכסים בעת הצורך.

כפי הנראה, להט הלך בקו ישר דרך כל ההתרבדדות, שאמורות לפקח על מעבר כספים בעירייה, כולל כל חברי המועצה, ו"עשה כבתוך שלו", כמו שהסביר אמש גזבר העירייה לשעבר יצחק אלרון, שהיה שותף לפסיביות של חברי המועצה נוכח ה"עשייה התרבותית" הלוהטת של להט, שבאיחור מה הסתברה כלא כל-כך חוקית.

הגזבר אלרון, שהיה באולפן, כמובן ביטל את כל עניין הגשת התלונה במשטרה, הסביר שממילא אין כבר עם מי לדבר או את מי לתבוע בנושא זה, וסיכם בכך שב-80 אחוז מהעיריות אפשר למצוא "ליקויים" כאלה, כך שזה לא רציני.

נושא נוסף שעלה במהדורה הוא הפגנות הורדים ביפו. בהקבלה ליחסי ישראל והשטחים, יפו היא כביכול "השטחים" של תל-אביב. לא צריך להיות שמאלני כדי לקבוע שהפער ברמת החיים בין יפו לתל-אביב הוא עצום. למרות איאלו תוכניות ודיבורים, העירייה לא משקיעה כמעט כלום ביפו, שעדיין סובלת מבעיות תשתית בסיסיות ונראית יותר כפרבר של קהיר מאשר חלק מה"עיר בלי הפסקה" שלידה.

רק סמלי הוא, כפי שרווח בכתבה מהאתר ביפו, שכבר הבעיה המרכזית נוצרה שם בעיה נוספת, לא פחות דרמטית: מאות הורדים שנמצאים שם רוב היום עושים את צרכיהם בכל מקום אפשרי. מכיוון שמדובר כאמור במאות מפגינים מתלוננים תושבי האזור על מפגע חמור לאף, ואף מכוער, לדברי חלק מהם.

מערך ארצי לניטור אוויר יוקם תוך שלוש שנים

(עע).– בתוך 3 שנים יוקמו ברחבי הארץ 24 תחנות ניטור, 2 מרכזים אזוריים ומרכז ארצי לניטור אוויר. 10 מהתחנות בגוש דן, ומרכז אזורי בתל-אביב, יוקמו עוד השנה.

אתמול נמסר, כי חברת "קונטאל, הנדסת מיכשור ובקרה בע"מ" זכתה במיכרז להקמת המערך הארצי לניטור אוויר. היא נבחרה מבין 9 חברות ישראליות וזרות שהתמודדו על הפרוייקט. זאת לאחר שצוות ההיגוי של המשרד לאיכות הסביבה, בראשות הסמנכ"ל אהרון ורדי, הכין תוכנית לניטור, בהיקף 50 תחנות ובעלות של 22 מליון ש"ח.

בשלב זה אושרו רק כ-9 מליון ש"ח לפרוייקט, בפריסה של 3 שנים. לפיכך יוקמו, כאמור, בשלב זה רק 24 תחנות.

על הקמת המערך הארצי החליט בשעתו השר לאיכות הסביבה, יוסי שריד, עם כניסתו לתפקיד, בשל המחסור בנתונים על כמויות המזהמים, סוגיהם ומקורותיהם. מערך הניטור החדש נועד להבטיח מדידות סדירות ורציפות בכל הארץ, ולאפשר גילוי גורמים מזהמים כגון מתכות כבדות, באוויר.

מזג האוויר

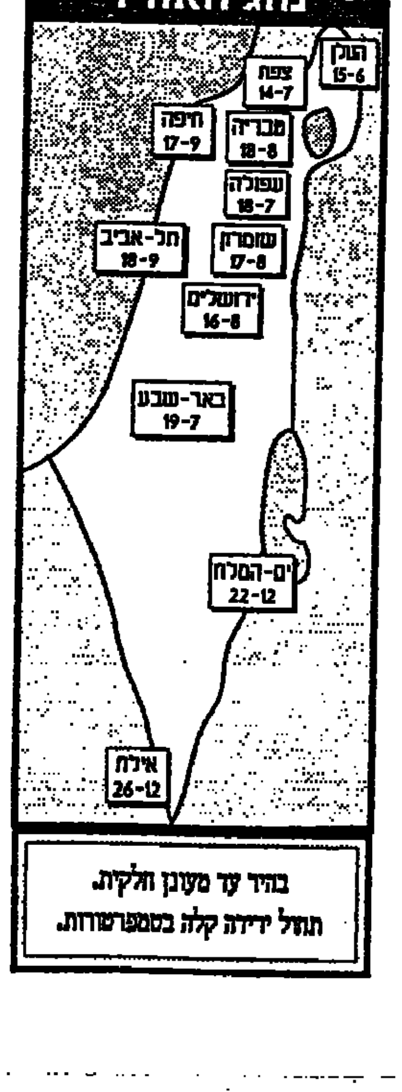

בהיר עד מעונן חלקית.
תחול ירידה קלה בטמפרטורות.

באוניברסיטת חיפה ילמדו על קשיים באהבה

(עע).– תוכנית לימודים ייחודית בארץ, העוסקת בקשיים ביחסי אהבה, תיפתח בסימסטר הקרוב ביחידה ללימודי המשך בבית הספר לעבודה סוציאלית באוניברסיטת חיפה.

נמסר, כי ההתעניינות בנושא היא תולדה של השינויים שחלו בתקופה האחרונה בגישה למין ולמיניות.

בתוכנית ייבחנו לעומק הדינמיקה של בחירת בן הזוג, ההבדל בדפוסי האהבה של נשים לעומת גברים, השפעותיו של התסביך האדיפלי, ההשלכות הטיפוליות של התאהבות במטפל או במטפלת, וההשתקפות של יחסי האהבה במיניות.

לוטו

8, 10, 15, 31, 39, 46 המספר הנוסף: 20

צ'אנס

עלה - A; לב - 7; יהלום - K; תלתן - A

דבר
DAVAR دافار
ההסתדרות הכללית של העובדים בארץ ישראל
עיתון עובדי ישראל
מייסד ועורך ראשון: ברל כצנלסון
עורך ראשי: ד"ר יורם פרי
עורך אחראי: דניאל בלוך
המו"ל: "דבר בע"מ"
נדפס ב"דפוס דבר בע"מ"
המערכת והמנהלה תל-אביב
רחוב שונקין 45 ת.ד. 199, מיקוד 65233
טלפון: 5286141-03 (6 קווים)
פקסימיליה: 294783-03
מחלקת המודעות. טלפונים ישירים
5286156, 5281860, 5298032
פקסימיליה מודעות: 298032-03
טלפון לפניות הציבור 22.00-07.30, 5286141-03
סניפים:
בית "דבר" רחוב שונקין 45 ת"א
טלפון: 5286141, מיקוד: 65233
ירושלים: רחוב הלל 16
טלפון: 256873-02
חיפה: רחוב הנביאים 27
טלפון: 620111-04
רחובות: רחוב הרצל 168
טלפון: 451381-08, 453798-08
הפצה "גד" 377056-03

THE UNIVERSITY ... 9488

מפ"ם תתבע את דרעי על חוב של 2 מיליון ש"ח – הלוואה לש"ס לבחירות להסתדרות

מאת אפרים דוידי

מפ"ם מתכוונת להגיש בימים הקרובים תביעה אישית נגד ח"כ אריה דרעי, להחזרת חוב של יותר משני מיליון ש"ח שש"ס קיבלה ממרכיבי מרצ לקראת הבחירות להסתדרות אשתקד.

עם הודעת חיים רמון שיעמוד בראש רשימת "חיים חדשים", הוקמה הרשימה על בסיס מפ"ם, רצ, שינוי וש"ס, סוכם על תקציב בחירות של כ-16 מיליון ש"ח.

התקציב גויס רובו ככולו על ידי מפ"ם ורצ, שלקחו הלוואות בנקאיות. על פי הסיכום, שינוי, שלא לקחה חלק רשמי בבחירות, לא נשאה בנטל הכספים, ולא בהחזרתם. מרכיבי חיים חדשים בסיעת רם לקחו על עצמם להחזיר 40 אחוז מהסכום, מפ"ם ורצ 40 אחוז נוספים וש"ס את 20 האחוז הנותרים.

מקורות במפ"ם ציינו, שחיים רמון וחבריו כבר החזירו את רוב החוב, אך נותר חוב של כ-2 מיליון ש"ח מצד ש"ס לטובת מפ"ם ורצ. "לקחנו הלוואות כדי להריץ את הרשימה, ועכשיו החזר ההלוואות מעיק עלינו, ומונע מאיתנו מלבצע פעילויות מתוכננות", מסר בכיר במפ"ם אמש.

בגלל מצבה הכלכלי הרעוע, והעדר גב פוליטי לחיים רמון, נדרש דרעי לחתום על התחייבות אישית להחזר החוב.

סוגיית החוב הזה הועלתה מספר פעמים, וצוות ההכרעות של רם, בו חברים בין היתר אישים שאינם פעילים במישור ההסתדרותי, כמו השר לאיכות הסביבה יוסי שריד וח"כ דרעי, דן בנושא.

בכיר בסיעת ש"ס בהסתדרות, דוד טל, מסר אמש לכתב "דבר": "אני מופתע מהתפתחות זו. הנושא סוכם עקרונית בצוות ההכרעות. אנו מורידים מדי חודש סכומים נכבדים מתוך מס המפלגות, שהסיעה מקבלת מההסתדרות – 127 אלף ש"ח".

לעומת זאת בכיר במפ"ם מסר, כי ש"ס החלה להשיב את החוב בחודשים הראשונים לאחר הבחירות, אך מאז פסקה מלעשות כן. עוד מסר הבכיר, כי גזבר ההסתדרות, ח"כ חיים אורון (מפ"ם), ניסה לגייס הלוואות על מנת לאפשר לש"ס לעמוד בהתחייבויותיה, אך נכשל. עקב מצבה הכלכלי הקשה של ההסתדרות, וחוסר רצון הבנקים לתת הלוואות לש"ס. לדבריו, "ש"ס לא ידועה כלווה אמין".

השרים החדשים נכנסו אתמול ללשכותיהם: עוזי ברעם לפנים ושמעון שטרית לדתות (צילומים: יצחק הררי)

ערבים יידו אבנים על אוטובוסים בדרך לכותל; 2 נפצעו

מאת כתבנו לענייני משטרה

שני תושבי ירושלים נפצעו אמש סמוך לשעה 22:00, כאשר כמה עשרות צעירים ערבים יידו אבנים לעבר שני אוטובוסים של אגד, שעשו דרכם לכותל המערבי.

מהמשטרה נמסר, כי סמוך לשער שכם יידו מספר צעירים ערבים אבנים לעבר אוטובוסי אגד. כתוצאה מכך נופצו שמשות האוטובוסים, ונפצעו באורח קל שני נוסעים. הם טופלו במקום.

כוחות משטרה שהגיעו למקום עכבו לחקירה 16 צעירים. להערכת המשטרה, מדובר בתגמול להפעלת כוח המשטרה נגד המתפרעים הערבים בשער שכם במוצאי שבת.

מבקר ההסתדרות דורש להחזיר לעבודה עובד שחשף שחיתות במועצת פועלי ערד

מאת אפרים דוידי

מנכ"ל משרד מבקר ההסתדרות, ד"ר עליזה שלום, דורשת להחזיר לעבודה עובד במועצת פועלי ערד שפוטר עקב חשיפת מעשי שחיתות של בכירים במועצת הפועלים.

אילן קינן, שעבד חמש שנים במועצת פועלי ערד, התלונן על כך שמזכיר מועצת הפועלים, יצחק בנישתי, רכז האיגוד המקצועי, יהודה קטאי, התארחו עם משפחותיהם על חשבון קופת המועצה בבית מלון "מוריה" באילת. עם הגשת תלונתו בחודש אוקטובר 1944 פוטר קינן ממשרתו במועצת הפועלים מבלי לנמק את סיבת הפיטורים.

קינן הגיש תלונה למבקר ההסתדרות על נסיבות פיטוריו. לאחר שהתלונה נבדקה הודיעה ד"ר שלום לקינן, כי "אנו מתייחסים בחומרה רבה לממצאים שהועלו ואשר מתייחסים לנושא תלונתך ונפעל בכל יכולתנו לבל יישנו מקרים כאלה. יו"ר אגף הארגון ומועצות הפועלים, פיני שומר, נתבקש על-ידינו לנזוף בחומרה בחברים בנישתי וקטאי בכל הקשור לאירוח במלון מוריה ולהתרות בהם להימנע בעתיד מהתנהגות דומה".

מנכ"ל המשרד הוסיפה, כי "אנו סבורים שפיטוריך נעשו בעקבות תלונתך נגד החברים בנישתי וקטאי. לפיכך, בהתאם להוראות חוקת ההסתדרות, התבקש יו"ר אגף הארגון ומועצות פועלים לפעול לאלתר לביטול פיטוריך ולמצוא לך ללא דיחוי פתרון תעסוקתי הולם בשירות ההסתדרות".

יצוין, כי קינן קיבל בחצי השנה האחרונה שני מכתבי פיטורים: הראשון עקב הגשת התלונה על מעשי השחיתות במועצת הפועלים והאחר בגלל פיטורי העובדים במועצת הפועלים בחודש ינואר האחרון.

ח"כ אורון לארטור ישראלוביץ': החזר מסמכים שלקחת מההסתדרות לביתך

מאת אפרים דוידי

חבר בית נבחרי ההסתדרות, ג'האד עקל, דורש מראשי ההסתדרות להשיב לשאלה: "האם בעת הפריימריס במפלגת העבודה לתפקיד מועמד לראשות הממשלה, נעשה שימוש נרחב בכספי ההסתדרות ומתקניה". כך מסר אמש לכתב "דבר".

עקל, רכז הרשימה המשותפת היהודית-ערבית, מסר כי בסוף השבוע פורסמה כתבת תחקיר על הפריימריס במקומון הדיואי "כלבו". כתבה ראשונה פורסמה באותו מקומון שבוע לפני כן. "מהכתבות אפשר ללמוד, שנעשה שימוש חריג בכוחו ההסתדרות ובכספיה, לטובת מועמדים בבחירות המקדימות במפלגת העבודה, ביניהם שר המכון. עתה בממשלת ישראל וחברי כנסת, שעבדו באותה עת בהסתדרות".

עקל אף הגיש שאילתא ליו"ר בית הנבחרים, ח"כ רן כהן, בה הוא שואל: "האם נחקרו הטריגות המוזכרות בכתבה אם כן, מה תוצאת הבדיקה? האם תדרוש ההסתדרות החזרת הכספים שהשתמשו בהם? האם תוגש תלונה במשטרה?"

אתמול שיגר גזבר ההסתדרות, ח"כ חיים אורון, מכתב אל קודמו בתפקיד, ארטור ישראלוביץ', בו ציין כי המשטרה מסרה לו על "מסמכים" שנלקחו מביתו של ישראלוביץ'. ח"כ אורון דרש מישראלוביץ', כי אם מצויים בידיו מסמכים השייכים לאגף משק וכספים, להחזירם לאלתר לאגף.

כמו כן, במכתב ששיגר למשרד היועץ המשפטי להסתדרות, עו"ד ירון קידר, דרש אף הוא להעביר אליו מסמכים הנוגעים לאגף המשק וכספים, כדי לאפשר עבודה שוטפת של האגף.

הגזבר לשעבר ישראלוביץ' מסר בתגובה, כי בשל אופי החקירה, "יש דברים שאני מנוע מלהתייחס אליהם". הוא הוסיף: "מה שאני יודע, בקרוב מאוד יהיו הפתעות בחקירה – לא לקחתי שום דבר ולא נתתי שום דבר. כל הצעדים שננקטו בגזברות נעשו תוך הקפדה ברורה, למטרות אליהן יועדו".

עוד הדגיש ישראלוביץ, כי כל הוראות התשלום ניתנו בצ'קים למוטב בלבד, שלא ניתן לעשות בהם שימוש למטרות אחרות.

בהתייחס לגילויים בכתבת "כלבו" אמר ישראלוביץ, כי אלה "שטויות". הוא אמר, שלא קרא את הכתבות, אך מדיווח שנמסר לו עליהן, אין להן כל בסיס.

אתמול העביר מבקר ההסתדרות דו"ח על שימוש כביכול, שנעשה במרכז התרבות והחינוך לטובת מפלגת העבודה בעת מערכת הבחירות.

יו"ר האגף, ח"כ שמואל אביטל, סירב להתייחס לממצאים, ומסר שהוא ילמד את החומר ויחווה את דעתו.

יו"ר הרשימה המשותפת יהודית-ערבית, בנימין גונן, חשף עוד באפריל אשתקד את הקשר בין מפעלי תרבות לבין מפלגת העבודה. זאת, לאחר שטקס הפתיחה של מערכת הבחירות נעשה בהפקת המרכז, ועובדיו לקחו חלק פעיל בכל שלבי הפקת האירוע שנערך בבנייני האומה בירושלים בהוצאות של מאות אלפי שקלים.

אמש הזכיר, כי מאז אפריל בשנה שעברה הוא דורש לחקור את העניין, ולקבל תשובה ברורה מי בדיוק נשא בהוצאות ההפקה הגדולה, ואם לאחר מכן גופים הסתדרותיים לקחו חלק פעיל במערכת הבחירות של מפלגת העבודה, בתמורה או ללא תמורה.

יהודה עציון ניסה להתפלל בהר הבית – ונעצר

(ע). – חברי תנועת "חי וקיים" נעצרו שוב כאשר ניסו להתפלל בהר הבית.

אתמול עלה מנהיג התנועה, יהודה עציון, לשעבר מעצורי המחתרת היהודית, להר הבית להתפלל. יחד עימו היה חבר לתנועה, חיים אודם.

לטענת עציון, מייד כאשר החל לומר את תפילת "שיר המעלות לדוד", זינקו עליו כמה שוטרים ובלשים, והובילוהו בכוח אל מחוץ לתחומי הר הבית למעצר. כעבור מספר שעות שוחרר עציון מהמעצר בערבות.

עציון התלונן, כי לפני מספר ימים, כאשר נעצר על ידי המשטרה, איפשר לו השוטר שליווה אותו למעצר להתפלל עד תום, ואילו הפעם "חזרה המשטרה לסורה".

הרשות הפלסטינית: עצרנו חשוד במתן מחסה למתכנן הפיגוע בקו 5

מאת מיכל סלע

הרשות הפלסטינית הודיעה אתמול כי מזה כשלושה שבועות עצור אדם החשוד כי נתן מחסה למתכנן הפיגוע באוטובוס בקו-חמש ברחוב דיזנגוף בתל אביב, יחיא עיאש. עיאש הוא תושב הכפר ראפת, ליד קלקיליה שבגדה המערבית. הוא טרם נעצר ולפי שעה לא ידוע מקום המסתור שלו.

על פי הודעת הרשות הפלסטינית, העצור הוא תלמיד כימיה, בן 45 משכונת שייח רדואן בעזה. בני משפחתו אמרו לעיתונאים כי מעולם לא נתן מחסה לאיש, כי אינו פעיל בארגון פוליטי ומעולם לא נעצר בעבר. האיש מוכר כאיש דתי, אך דעותיו הפוליטיות אינן מוכרות.

תנועת חמאס הודיעה אתמול כי כל הסיפור אינו אלא רצון של הרשות הפלסטינית לרצות את ישראל. במאמר שהתפרסם בשבועון של חמאס, "אל-וטן", נאמר כי הידיעה הזאת אינה נכונה. כזהרה היה עצור לזמן מה, שוחרר ונעצר שוב. בנו חסן, בן 18, נעצר לשעות אחדות לתשאול ושוחרר.

כשבעים עצורים בני פלגים פוליטיים שונים ברצועת עזה הכריזו אתמול על שביתת רעב שתימשך, לדבריהם, עד שישוחררו. העצורים הם פעילי עז א-דין אל-קסאם, הג'יהאד האיסלאמי והחזית הדמוקרטית.

הרמטכ"ל: הפלסטינים סיכלו פיגועים נגד ישראל

שחק: תפסנו בעזה בשיתוף המשטרה הפלסטינית 160 מוקשים נגד טנקים

מאת דניאל בן-סימון

הרמטכ"ל אמנון ליפקין-שחק אמר, שישראל תפסה בחודשים האחרונים יותר מ-160 מוקשים נגד טנקים, במשקל כולל של חצי טון ט.נ.ט.

שחק אמר את הדברים בישיבת ועדת החוץ והביטחון של הכנסת אתמול.

לדבריו, היו שלוש תפיסות של מוקשים, שחלקן נערכו בשיתוף פעולה עם המשטרה הפלסטינית. "המוקשים הוברחו מחוץ לרצועת עזה, כנראה מסיני או מהנגב", אמר.

לדבריו, המשטרה הפלסטינית הצליחה לסכל כמה פיגועים שתוכננו נגד ישראל.

שחק אמר, שהסגר על השטחים מקשה על הפלסטינים. "קשה עליהם לחגוג את עיד אל-פיטר. הצבא מנסה להקל על הסגר בלא לפגוע בביטחון", אמר. הוא הודה שהפלסטינים מתוסכלים מהסגר. "חלק מהתסכולים מתבטא בהתבטאויות נגדנו", אמר.

לשאלה על חזרתם של מבוקשים לעזה, השיב: "לא הצלחנו למנוע חזרתם של כמה מבוקשים, ביניהם יאסר אבו סמהדנה". שחק הוסיף שהערכתו היא, שהאיש לא היה מעורב ברצח ישראלים.

עולה חדש פתח בשביתת רעב לאחר שנכלא בשל סירובו לשרת בצה"ל

בקשתו לקבל פטור מטעמי מצפון נדחתה; מקסים שקליאר הוא סרבן המצפון השני מקרב עולי חבר המדינות; "בארץ גיליתי שהדברים השליליים ששמעתי על ישראל הם נכונים", כתב לשר הבטחון

מאת כתב "דבר"

עולה חדש מבילרוס, מקסים שקליאר, פתח בשביתת רעב, לאחר שנעצר בביתו בבאר שבע, ונכלא באשמת עריקות משירות צבאי. הוא נלכד שלשום בביתו על ידי יחידת "לוכדי עריקים".

עוד לפני כשנה ביקש שקליאר לקבל פטור משירות צבאי מטעמי מצפון, אך בקשתו לא נענתה. בבאר שבע סרבן שירות נוסף, סרגיי סנדלר, גם הוא עולה מחבר המדינות, שכבר ריצה שתי תקופות מאסר בכלא, ועומד בפני מאסר שלישי.

מקסים שקליאר עלה לישראל לפני כארבע שנים, ולפני שנה גויס לצה"ל. הוא עבר טירונות והתחיל בלימודי הנדסת חשמל באוניברסיטת בן גוריון בנגב, במסגרת העתודה הצבאית האקדמית. הוא עבר אימון טירונות בבסיס צה"ל בגדרה, ובמהלך שירותו שם החליט להימנע משירות צבאי מטעמי מצפון.

במכתבים ששלח לשר הביטחון ולגורמים צבאיים כתב לפני כשנה: "בברית המועצות חשבתי, כי הדברים השליליים שסופרו שם על ישראל, היו חלק מהתעמולה הקומוניסטית. הגעתי לישראל ונוכחתי, שדברים אלה הינם אמת. במיוחד בתקופת הטירונות שלי הייתה לי הזדמנות להיווכח בכך".

הוא ביקש לפטור אותו מחובת שירות צבאי מסיבות "אי התאמה", בשל עמדותיו הפציפיסטיות. במקביל לפניותיו אלה החזיר בדואר את הציוד הצבאי שקיבל מצה"ל, ולאחרונה גם הפסיק את לימודיו במסגרת העתודה האקדמית, כדי לקבל את הפטור מהשירות.

עם הבאתו לבסיס המשטרה הצבאית בפיקוד הדרום, פתח שקליאר בשביתת רעב בכלא. שוטרים צבאיים הודיעו לו, כי אם לא יפסיק את שביתת הרעב, יאכילו אותו בכוח. לאחר מכן הוא הועבר לכלא 4 שבצריפין.

הודעות תמיכה לשקליאר הועברו מהתנועה הבינלאומית לסרבני מלחמה מטעמי מצפון, ומהארגון הבינלאומי לזכויות האדם "אמנסטי". שני הארגונים הודיעו על תמיכתם בזכותו הבסיסית של שקליאר לחופש מצפון.

בחצי השנה האחרונה מנהל מאבק דומה פציפיסט נוסף מבאר שבע, סרגיי סנדלר, אף הוא בן 19, שעלה בגיל 3 מאוקראינה לישראל. סנדלר כבר ריצה בכלא הצבאי שתי תקופות מאסר של 26 ימים כל אחת, בשל סירובו לשרת מטעמי מצפון. בשתי תקופות המאסר הוא שבת רעב, במשך 16 ימים בכל פעם, רק שתה מים. בתקופה זו הופיע סנדלר פעמיים בפני "ועדת פריג" של צה"ל, שדחתה את בקשותיו לקבל פטור משירות צבאי מטעמי מצפון. באותה תקופה הוא הפסיק את לימודי הפיזיקה באוניברסיטת בן גוריון, והחל לאחרונה בלימודי פילוסופיה.

לדבריו, הוא למד מספרי פילוסופיה על המושג "מלחמה צודקת" ואמר: "לימודים אלה הביאו אותי למסקנה, שאסור לי להתווך בשום מלחמה, ועליי לעשות למען מניעת הסיבות המביאות לידי מלחמה". הוא גם החל בפעילות בתנועה הבין לאומית לסרבני מלחמה מטעמי מצפון, ובארגון "אמנסטי".

סנדלר פנה לאחרונה שוב במכתבים לשר הביטחון ולגורמים צבאיים, בבקשות לפטור אותו מחובת שירות צבאי מטעמי מצפון. במכתבים אלה כתב: "אם אגיע שוב לכלא, אפתח הפעם בשביתת רעב מלאה". סנדלר צפוי לתקופת מאסר שלישית בכלא הצבאי, בשל סירובו החוזר להתייצב לשירות צבאי, ולאחר שנדחו בקשותיו להעניק לו פטור מחובת השירות.

להט: הביקורת על תפקודי בהקמת משכן האמנויות נובעת משנאה ונקמנות

מאת אלי ברנר

"שמנו את תל-אביב על המפה. בעוד 150 שנה יזכרו במפעל הזה. עוד לא היה פרויקט בהיקף כזה שנבנה במשך תשע שנים והושלם בדיוק על-פי התכנון" – במלים אלה הגיב אתמול ראש עיריית תל-אביב לשעבר, שלמה להט, על הביקורת החריפה שנכתבה על תפקודו בייזום, תכנון ובניית משכן האמנויות במרכז גולדה מאיר בדו"ח מבקר העירייה.

להט נאשם בין היתר בכך שהכניס את המשכן לחוב של 82 מיליון שקל ופעל בניגוד למינהל תקין, תוך התעלמות ממוסדות העירייה, הטעיית חברי מועצת העירייה ומינוי פקידי עירייה בכירים למינהלת הקמת המשכן.

להט אמר אתמול בתוכנית "ערב חדש" בטלוויזיה, כי הוא גאה על כך שיזם והקים עם אריה קופר, ליאור הורביצקי, יצחק אלרון ואחרים את המשכן לאמנויות.

על החריגה מהתקציב, המוערכת בדו"ח ב-82 מיליון שקל, אמר להט, כי להערכתו החריגה נעה בין 10 ל-15 אחוזים מהסכום שנקבע בדו"ח. "אמרתי שהקמת המשכן תעלה כ-60 מיליון שקל", אמר להט.

באשר להאשמות בחריגות ממינהל תקין אמר להט, כי בזמנו היו במועצת העירייה 40 חברים ו-21 מהם הצביעו בעד הקמת המשכן. "עירייה זה לא כנסת, יש הרבה דברים המתנהלים בכל מיני פורומים, כמו הנהלה העירייה".

להט ציין, כי ב-19 באוקטובר 93' העבירה העירייה לקבלנים 21 מיליון שקל. "אם לא היינו עושים את היינו צריכים לשלם מיליוני שקלים פיצויים. העברת הכספים אושרה ונעשתה כדת וכדין".

על ההחלטה לבנות לתכנון המשכן את האדריכל יעקב רכטר ללא מכרז והתרות אמר להט, כי רכטר עשה עבודה טובה וכי רצה למנוע תחרות שתימשך שנתיים נוספות. על פיטורי האדריכל שכבר הגיש תוכניות אמר להט, כי הוא הגיש תכניות למרכז אמנות קטן ומצומצם. להט הודה כי היו פעולות בניגוד למינהל תקין, אך לדבריו הוא עשה הכל ביושר.

"עוד לא נתקלתי בתופעה כזו של ראש העיר הזה. זה לא מגיע לי. כל זה נעשה בגלל שנאה ונקמנות של מספר עסקנים. למה לא עצרו את הבנייה במשך שש שנים, כשהייתי בתפקידי רק עכשיו, כשאני כבר לא ראש עיר, הם הרימו ראש", אמר להט.

מנחם פליקס, הרב אלון מוזה, שבתו עטרה נרצחה בפיגוע, שובתת רעב מול משרד רה"מ בירושלים (צילום: גדעון מרקוביץ/ י.מ.פ.א.)

הורי החיילים שנהרגו באסון "הבבל" ב-92' דורשים להעניש האחראים

עתירה לבג"ץ: להעמיד לדין מפקד חה"א

(ע). – לאה וחיים צוריאני, הורים של גיל צוריאני ז"ל, וחוה נוסבאום-רוזנברג, אמו של אסף רוזנברג ז"ל, עתרו אתמול לבג"ץ, בדרישה להעמיד לדין את האחראים למות בניהם בתאונת אימונים בחיל האוויר.

כן הם מבקשים, כי הפרקליט הצבאי הראשי יורה להעמיד לדין את מפקד חיל האוויר, האלוף הרצל בודינגר, בטענה של שיבוש הליכי חקירה.

גיל צוריאני ואסף רוזנברג נהרגו ב-9 באוגוסט 1992, במהלך אימון של יחידת הלילק של חיל האוויר. השניים תרגלו עליה וירידה ממסוק באמצעות מנוף, תוך כדי העלאתם למסוק, נקרע כבל המנוף, והשניים נפלו מגובה של כ-30 מטר ונפצעו אנושות. הם פונו לבית החולים סורוקה בבאר שבע, שם מתו.

הורי החיילים דורשים מבג"ץ להוציא צו על תנאי, שיורה ליועץ המשפטי לממשלה, מיכאל בן-יאיר, לנמק מדוע לא יורה על העמדתם לדין של קצינים, סיים המשנה והמכונאי המוטס של המסוק, ממנו נפלו גיל צוריאני ואסף רוזנברג אל מותם.

העותרים ביקשו גם, כי היועץ המשפטי לממשלה ינמק מדוע לא התייחס לחוות הדעת של פרקליטות חיל האוויר והפרקליט הצבאי הראשי, כאשר החליט שלא להעמיד לדין את צוות המסוק.

העתירה מכוונת גם נגד הפרקליט הצבאי הראשי, בעקבות החלטתו לא להעמיד לדין את מפקד חיל האוויר, האלוף הרצל בודינגר. לטענתם, צריך להעמיד לדין את האלוף בודינגר, בטענה שהפריע לחוקרי מצ"ח לבצע את עבודתם, ו"עקב הוראתו המפורשת לסגוע לחוקרי מצ"ח להתחיל לחקור את האירוע מיד לאחר התרחשותו".

לטענת העותרים, יש להעמיד לדין גם את ראש להק ציוד בחיל האוויר, מפקד הטייסת שהמסוק שלה השתתף בתרגיל, מפקד יחידת הלילק של חיל האוויר ועוד 6 קצינים, שהיו מעורבים בפיקוד על התרגיל.

כן מבקשים העותרים, כי בג"ץ יוציא צו על תנאי, המכוון למפקד חיל האוויר וראש להק הציוד של החיל, שינמקו מדוע לא ייאסר השימוש במנוף ההצלה, המותקן על מסוקי היסעור, ושלטענתם הוא בלתי בטיחותי לשימוש.

טרם הוגשו טיעוני המשיבים.

בורג מבקש להנהיג בסוכנות רמות שכר הנהוגות בשירות הממלכתי

מאת נתן רועי

יו"ר הנהלת הסוכנות, אברהם בורג, הורה אתמול להקים צוות מצומצם לבחינת מסקנות ועדת אריאל רוזן צבי, שהגישה בשכר חברי הכנסת מתוך כוונה להנהיג את נורמות השכר המקובלות בשירות הממלכתי על חברי הנהלת המוסדות הלאומיים.

בצוות, שמינה בורג, חברים הגזבר חנן בן יהודה, מנכ"ל הסוכנות היהודית, משה נתיב, מנהלי מחלקות הכספים בסוכנות היהודית ובהסתדרות הציונית, צבי ברק וזאבי בירגמן, ומנהל המחלקה למשאבי אנוש, יעקב ארלה.

כזכור מינתה הכנסת ועדה ציבורית בראשותו של פרופ' אריאל רוזן צבי, דיקן הפקולטה למשפטים באוניברסיטת תל אביב כדי שתבדוק את תנאי השכר וההטבות של חברי הכנסת. מסקנות הוועדה שהוגשו היום יידונו בוועדת הכנסת בשבועות הקרובים.

בורג פנה אתמול ליו"ר ועדת הכנסת, ח"כ חגי מרום וביקש ממנו לאפשר את צירופו של נציג המוסדות הלאומיים לדיוני הוועדה מתוך כוונה ללמוד את מסקנות הוועדה ולבדוק את אפשרויות החלתן על שכרם ועל תנאי העסקתם של בכירי הסוכנות היהודית וההסתדרות הציונית.

בורג מסר, כי עד עתה הייתה נהוגה הצמדה לכאורה של תנאי השכר של הבכירים במוסדות הלאומיים לאלו של שרי הממשלה. ואולם בפועל הנהיגו כללים שונים שיצרו אי התאמה בין שכרם של ראשי המחלקות במוסדות הלאומיים לשכרם של השרים.

לדברי בורג, יש להגיע למצב שבו שכרם של ראשי המחלקות במוסדות הלאומיים יוצמד לשכרם של שרי הממשלה באופן קבוע בלא סטיות. "מאחר שוועדת רוזן צבי", אמר בורג, "היא ועדה ציבורית חיצונית ואובייקטיבית ראוי ללמוד את מסקנותיה ולבחון את האפשרות ליישם אותן גם במסגרת המוסדות הלאומיים".

עיר ביזנטית נחשפה בתוואי מנהרת הכרמל

מאת אורי שדרון

רשות העתיקות חשפה באחרונה עיר ביזנטית ששטחה 25 דונמים, בתוואי מנהרת הכרמל, בכניסתה הדרומית של חיפה.

בעיר, מהמאה הרביעית עד השמינית לספירה, נחשפו שרידי מבנים, בורות מים, גתות, בתי בד ושתי כנסיות. בכנסיות התגלו גם פסיפסים צבעוניים מרהיבים, מעוטרים בדגמים גיאומטריים, פרחים, ציורי גפן ועלים. עוד נחשפו חותמות וחרותי התלקיקי שבוצעו עגולה.

החפירה ההצלה מנוהלת על ידי ד"ר זאב יבין וד"ר גידלו פינקלשטיין מרשות העתיקות.

בעבר סברו החוקרים שהאתר, שבימיו הרבת קטנה, הינה העיר קטנה של השומרונים, אך בממצאי החפירה אין אישור לכך שאכן זו הייתה עיר שומרונית.

עם סיום החפירה, בסוף מרץ, יועברו הממצאים מהמקום, האתר ייהרס ובניית מנהרת הכרמל תימשך.

תרום דם ותציל חיי אדם

مطابقة للأصل

هكذا من الأصل

הוארך מעצרה של החשודה ברצח בעלה במלון הנסיכה

(ע).– מעצרה של עליזה פטרבורג, בת 30, החשודה ברצח בעלה יפים פטרבורג, בן 35, שגופתו נמצאה ביום ראשון בערב במלון ה"נסיכה" בנתניה, הוארך אתמול בבית משפט השלום בנתניה ב־15 ימים.

נציג המשטרה, שמואל בר, מסר בבית המשפט, כי תוצאות בדיקת הפתולוג קבעו, שהמוות נגרם כתוצאה משטפי דם בראשו, לאחר שהחשודה היכתה בו בעת שישן. התובע טען, שהחשודה סתרה את עדותה מספר פעמים. הוא סיפר, כי במהלך השנה בה שהו בני הזוג בארץ, לקחו מהם רשויות הרווחה את ילדיהם, והאשה רצחה כנראה את בעלה משום שסברה שתקבל בחזרה את הילדים אם בעלה לא יהיה אתה.

השופט הדוי גרונס קבע בהחלטתו, כי לא מדובר במוות טבעי, וכי החשודה לא נתנה תשובות מספקות. גם דו"ח סודי של המשטרה שהוגש לבית המשפט מצביע על סתירות בעדותה.

מעצרה הוארך, כאמור, ב־15 ימים.

תיירים מירדן חשודים בזיוף כרטיסי אשראי

מאת אודי שרון

משטרת חיפה חושדת כי חברים ברשת זייפנים של כרטיסי אשראי ניסו להפיל בפח בעלי חנות שעונים, בנסותם לשלם בכרטיס אשראי "ויזה" בין־לאומי מזוייף.

שופט השלום בחיפה, אהוד רקם, האריך אתמול בשישה ימים את מעצרם של תייר ירדני ושל תושב מזרח ירושלים. השניים, יחד עם תייר ערבי מארה"ב, חשודים בגניבת כרטיס האשראי ובזיופו.

נציגת המשטרה, רס"מ אושרה בדהרוס, טענה בבית המשפט, כי ביום ראשון אחר הצהריים נכנסו ראוחי רביעה, מג'בל מוקאבר, ועומר רביעה מרבת־עמון יחד עם חברם האמריקאי לחנות השעונים "רוטשס" בקניון "לב המפרץ" וביקשו לקנות שלושה שעוני יד. הערבי־האמריקאי הציג כרטיס אשראי "ויזה" בין־לאומי ובבדיקה הוברר שהכרטיס מזויף. האמריקאי נמלט באמתלה שהוא הולך להביא את מסמכי הזיהוי של מכוניתו. המשטרה חושדת שהוא הספיק לברוח מהארץ.

החשודים הכחישו את החשדות נגדם וטענו ש"האדם השלישי" הוא ג'מאל עטא המתגורר בחיפה, שהכיר את התייר הירדני במסעדה.

אלפי פקעות של כלניות לוהבות ניצלו אתמול מכליה במבצע שארגנה הקרן־הקיימת, ובו השתתפו 700 תלמידים. הילדים הוציאו את הפקעות משדה ליד נמל התעופה בן־גוריון, עליו יעלו בקרוב הדחפורים, ושתלו אותן ביער ליד מצפה מודיעים (צילום: פלאש 90)

הוארך מעצר 2 מהנחלאים החשודים בעישון סמים

ראש מועצת אופקים: אסור להפסיק את פעולת גרעיני הנח"ל בעיירות הפיתוח

מאת אמיר רוזנבלים ואון לוי

"אם מישהו מהחיילים יימצא אשם בשימוש בסמים, הוא ייזרק מהגרעין ומהשירות בקהילת אופקים", כך אמר אתמול דוד מטלברג, מרכז נוער מרצ, בהתייחסו לפרשת המעצר של חברי גרעין הנח"ל העירוני של התנועה באופקים, החשודים בעישון סמים.

גרעין נח"ל 'אפיק' באופקים, מורכב בחלקו מבני נוער מתנועת מרצ. מדובר ב־24 חברי גרעין, המתגוררים בשש דירות סמוכות ברחוב חורי, ועובדים בקרב הקהילה המקומית, בעיקר באזורי מצוקה סמוכים. הצעירים שוהים במקום מסוף כתה י"א, כמסגרת גרעין עירוני של הכנה לצבא.

לפני כארבעה חודשים, הם עברו הליך חיול מהיר ולאחר 24 שעות שהות בבקו"ם, חזרו לאופקים, שם הם עושים חלק משירותם הצבאי, במסגרת של"ת (שירות ללא תשלום), מתוך מגמה לסייע לקהילה המקומית. הם מסייעים בטיפול בקשישים, חלקם הקימו מועדוניות באזורי מצוקה ומטפלים בילדים בשעות אחר הצהריים, בעיקר במתן שיעורי עזר ובהפעלה חברתית. "התחושה הכללית שהם חבר'ה טובים המשתדלים לסייע לישוב", אמרו אתמול צעירים מקומיים.

במקביל לגרעין נח"ל 'אפיק', פועל באופקים גרעין 'רעים', שהוא גרעין אמנויות של משרד החינוך.

בעקבות מידע שהגיע למשטרה הצבאית החוקרת (מצ"ח), שהצביע על חשדות לעישון סמים בקרב חלק מבני גרעין 'אפיק', נערכה חקירה מקיפה, ובמהלכה נעצרו בתחילת פברואר חמישה מבני הגרעין ויומיים אחרים לאחר מכן נעצרו עוד שלושה מהם – למעשה כל הגברים חברי הגרעין. מעצרם של שניים מהשמונה, ראובן אמסלם ושחר בן ארי, הוארך אתמול. בימים הקרובים יובאו ששת האחרים בפני שופט לדיון בהארכת מעצר.

בדיון הארכת המעצר התגלה כי בני הגרעין נתפסו עם כלי עישון ועם אדניות בהן גודלו צמחי מריחואנה.

תדהמה באופקים

דבר מעצרם של בני הגרעין, ופרסום החשדות נגדם אתמול בכלי התקשורת, הכו בהלם ובתדהמה את תושבי אופקים.

סגן ראש המועצה המקומית, סעדיה גזלן, הממונה על תיק החינוך, אמר אתמול כי בעקבות הפרשה נוצר משבר־אמון בין התושבים לבין בני הגרעין. לדבריו, גם בקרב שאר 18 בני הגרעין, שורה מבוכה רבה, ותחושה ששמם הוכפש על לא עוול בכפם. "התושבים חשים כאילו רומו. היו כאלה שאמרו לי היום־תראה, שוב שלחו אלינו אנשים בעייתיים. לא די שאופקים סובלת מדימוי שלילי בארץ, באה הפרשה הזו והדביקה לנו סטיגמה של ישוב מוכה בעיית סמים".

גזלן דוחה אתמול את הניסיון של גורמים צבאיים להטיל חלק מהאשמה בתופעה על המועצה המקומית. "נכון שהצעירים עובדים במסגרות שלנו, אבל אין לנו אפשרות לשלוח אליהם אנשים הביתה, ולערוך מעקבים צמודים אחר פעילותם בשעות הפנאי".

הוא ציין כי אתמול נשמעו קולות באופקים, שדרשו להרחיק את גרעין הנח"ל מהישוב. גזלן דוחה מכל וכל אפשרות זו. "אסור בשום פנים ואופן להפסיק את הפעילות הברוכה של גרעיני הנח"ל בערי הפיתוח. מי כתושבי אופקים, צריכים להיות רגישים להדבקת סטיגמות ותוויות. כרגע, יש תחושות של בלבול, מבוכה וחוסר נחת בישוב. בימים הקרובים נכנס את הנהלת הישוב ונחליט על הצעדים שננקוט. בשלב זה ברור כי יש לבצע בדיקה מקיפה של התופעה. במקביל, נגביר את מערכת הפיקוח והבקרה על חברי הגרעין".

מרכז נוער מרצ, דודי מטלברג, אמר אתמול בשיחה עם כתב 'דבר': "אנו מודעים לעובדה שיש סמים בצבא, ו'אפיק' הוא לא הגרעין היחיד שחטא בכך, אם חטא. ברגע שהחשודים נעצרו, העברנו לבני הגרעין באופקים מספר פגישות עם מנחה קבוצתית, שבמהלכם הובהר להם, חד משמעית, כי מי שיתגלה כי הוא משתמש בסמים, ייענש ויעוף מיידית מהמסגרת".

שר החינוך והתרבות, פרופ' אמנון רובינשטיין, אמר אתמול בתגובה לפרשה: "גם אם מעדו כמה מחברי הגרעין, זאת יש עדיין להוכיח, לא נוותר על פרוייקט גרעיני נח"ל־אמנויות, שהוא אחת הדרכים להכניס כוח צעיר למקצועות ההוראה. הפרוייקט הזה יימשך".

ראש אגף הנוער והנח"ל במשרד הביטחון מינה ועדה לבדיקת תפקוד כל הגורמים האחראיים הנוגעים בדבר כדי לבדוק אם פעלו נכון ועל פי הנהלים.

"הקבוצה הופקרה ללא הדרכה"

אתמול הוארך מעצרם של שניים מעצורי הפרשה, ראובן אמסלם ושחר בראר, בבית המשפט הצבאי ביפו.

אסתר אמסלם אימו של אחד העצורים אמרה "בני החזיק מעמד בשכונת הרכבת שבה גדל מוקף במזרקים משומשים, אנחנו גרנו במקום בעייתי והוא לא נגע בדברים באלה, זה מה שכואב לי, כל הזמן הוא נשמר, ברח מזה, לא נגע, הוא ברח מהשכונה לתל־אביב, לנתניה ודווקא בצבא זה קרה".

בדיון הארכת המעצר טען פרקליטו של אמסלם, עו"ד רענן כרמון, כי "קבוצה שלמה הופקרה בלא הדרכה, במהות המשמעת הצבאית ולכן כשלה. רק מדריכה אחת בת 21 שנשלחה מתנועת הנוער מרצ פיקחה על הקבוצה והעלימה עין מהמתרחש".

חבר הכנסת רן כהן נפגש אתמול עם מפקד הנח"ל, תת־אלוף מנחם זורסקי. כהן, המשמש גם כיו"ר מועצת תנועת הנוער, דוחה נחרצות את האשמתו של עו"ד רענן כרמון, פרקליטו של ראובן אמסלם, את תנועת הנוער של מרצ ואת צה"ל. לדבריו, תנועת הנוער של מרצ מנהלת מלחמה עקבית ושיטתית נגד השימוש בסמים, וחברי הגרעין באופקים הוזהרו מספר פעמים לסלק מהגרעין כל מי שתהייה לו נגיעה כלשהי בסמים.

בדיון להארכת המעצר ציין התובע הצבאי, כי במהלך חקירה שנערכה במקום נחשפו 17 מקרים של עישון סמים. הוא סיפר כי לאחר מעצרו של החייל הראשון פעל "אפקט קוביות הדומינו" והחיילים החלו להפליל זה את חברו.

סניגורו של ראובן אמסלם, עו"ד רענן כרמון, טען בביה"ד כי החיילים הופקרו לנפשם מאחר שלא היו תחת פיקוח ועדיין לא למדו מהי משמעת צבאית. הוא ציין כי הם לא עברו טירונות או שיעורי נשק ולא קיבלו שיעור בסיסי בחובות או בזכויות החייל.

נשיא ביה"ד הצבאי של מחוז מרכז, אל"מ מרדכי פלד, ציין בהחלטתו להאריך את מעצר השניים כי "גם אם בגלל המסגרת האזרחית שבה שהו החיילים הוחלשו פעמוני האזעקה שהיו צריכים לצלצל כל אימת שהם נטלו סם הרי אין מקום להתנהגות שלוחת רסן כזו". הוא ציין, כי המשמעת הצבאית אינה נגמרת בגבול המחנה, והורה על הארכת מעצרם של השניים עד תום ההליכים.

פוענח רצח המטפלת הפיליפינית בר"ג אשתקד

המשטרה: החשודים ברצח הכפול בצומת מורשה רצחו גם את רוזיטה סללילה

נרצחה באוגוסט בבית הקשיש בו טיפלה; ברשות שני הפיליפינים שנעצרו בשבוע שעבר נמצאו חפצים שלה; המשטרה ביקשה עזרה מהאינטרפול באיתור חשוד שלישי, פיליפיני אף הוא, שנמלט מהארץ

מאת אלי ברנר

המשטרה פענחה את תעלומת רצח המטפלת הפיליפינית רוזיטה סללילה, בת 43, שנרצחה באוגוסט אשתקד ברמת גן, בבית הקשיש, אריה כלב, בו טיפלה. בחקירת שני הנתינים הפיליפינים שנעצרו לפני כשבוע בחשד לרצח הכפול בצומת מורשה, קישרה המשטרה את החשודים גם לרצח סללילה. נגד השניים יוגש כתב אישום על רצח השלושה. המשטרה ביקשה עזרה מהאינטרפול באיתור חשוד שלישי, גם הוא נתין פיליפיני, שנמלט מהארץ.

בשעת צהרים ב־2 באוגוסט מצאה חברתה של סללילה את גוויתה מוטלת על הריצפה בבית ברחוב המיתר 19. סללילה, אם לתשעה, נרצחה בדקירות במכשיר חד. למקום הוזעקו שתים מבנותיה, המצויות בארץ ועובדות גם הן כמטפלות.

חקירת הרצח טופלה, ללא הצלחה משך זמן רב, במפלג תשאול ביחידה המרכזית בתל־אביב. רבים מקרב הקהילה הפליפינית בארץ זומנו לחקירה. בשלב מסויים אף שודרו פרטי הפשע בתוכנית הטלוויזיה "בשידור חוקר", אך גם זו לא הועילה. החקירה עברה למסלול איסוף חומר מודיעיני, והחוקרים החלו להמתין למידע מקרי שיגיע.

התפנית בחקירה התחוללה לפני כשבוע, כאשר חוקרי פרשת הרצח הכפול של אבנר הראל (47), וחברתו לחיים רנה פינול (45), אף היא פיליפינית, שגופותיהם נמצאו במכוניתו של הראל בצומת מורשה, עצרו שני חשודים – ג'ו מסיאס, בן 34, ומרילי ברבירין, בת 31 – שניהם נתינים פיליפינים. השניים הודו ברצח הכפול, אותו ביצעו במהלך שוד, ושיחזרו אותו.

החוקרים החלו לחשוד בקשר בין־המקרים לאחר שגילו כי פינול נהגה לשווק תכשיטים בקרב בני הקהילה הפליפינית בארץ. רוזיטה סללילה עסקה גם היא במכירת תכשיטי זהב לפיליפינים בארץ.

במהלך איסוף הראיות גילו החוקרים חפצים של סללילה ברשות שני החשודים, בהם תכשיטים יהודיים אותם ענדה, ומצלמה שלה. חלק מפריטים אלה זוהו בוודאות מוחלטת על ידי בנותיה.

בשלב זה החליט ראש צוות החקירה המיוחד, פקד אלון גרוסמן, לפתוח בשאלות ישירות לחשודים גם בנושא רצח סללילה. בין התשובות שנתנו השניים התגלו סתירות, ובהיסח הדעת אף קשרו עצמם החשודים לכלי הרצח ששימשו אותם בשני מקרי הרצח, ברמת־גן ובמורשה.

כלי הרצח נשלחו לבדיקה במעבדה לזיהוי פלילי. הממצאים קשרו את השניים גם לרצח סללילה. בחקירתם קשרים השניים לעבירה.

משטרת ישראל פנתה לאינטרפול בבקשת עזרה בלכידת שותף פיליפיני שלישי של זוג החשודים, שנמלט מישראל וכנראה חזר לפיליפינים.

ג'ו מסיאס ומרילי ברבירין יובאו להארכת מעצר ב־7 במרץ. המשטרה תגיש נגדם כתב אישום ברצח השלושה.

בן 22 טבע בשחיה לילית בכנרת

(ע).– יניב לוי, בן 22 מפוריה, טבע למוות בכנרת. גופתו נמשתה אתמול בבוקר, ועל פי ההערכה הוא טבע במהלך הלילה.

מהמשטרה נמסר, כי עדיין לא בהירות נסיבות המוות.

הצעיר העוסק כקבלן ביטוח בכפר הנופש מפרץ אמנון שעל שפת הכינרת.

המשטרה ממשיכה בחקירה.

נמשך ערעור הבנקאים על הרשעתם בוויסות מניות

בנקאי דיסקונט: ראיות שחשפה ועדת חקירה פסולות לשימוש במשפט פלילי

(ע). – בית המשפט העליון המשיך אתמול לשמוע את טיעוני הבנקאים המערערים על פסק הדין של בית המשפט המחוזי בירושלים, שהרשיע אותם בוויסות מניות.

עו"ד אמנון גולדנברג, בא־כוחם של רפאל רקאנטי, אודי רקאנטי ואלי כהן מבנק "דיסקונט", פיתח אתמול טיעון שהעלה ביום שני, לפיו לא ניתן להשתמש בראיות שהושגו ע"י ועדת חקירה בהליך פלילי.

השופטת מרים נאור הרשיעה את הבנקאים בעבירה של ויסות מניות, בין השאר בעקבות עדויות וראיות שנאספו על ידי ועדת־בייסקי, שהוקמה לחקור את ויסות המניות. השופטת נאור העדיפה לקבל את העדות שנתן עזרא סרן, מבכירי המשק בתקופת התמוטטות הבורסה ב־1982 לוועדת בייסקי, על־פני עדותו במשפט.

עו"ד גולדנברג הציג בפני בית המשפט העליון מודלים שונים בעולם לעריכת הליך פלילי לאחר דיון בוועדת חקירה: במשפטו של אוליבר נורת' לא השתמשה התביעה בראיות שהשיגה ועדת החקירה לחקר פרשת איראנגייט, מאחר שעל פי המשפט האמריקאי לא ניתן להשתמש בהליך פלילי בראיות שהשיגה ועדת חקירה. עו"ד גולדנברג ציין, כי המשטרה הודתה בפה מלא כי נעזרה בממצאי ועדת בייסקי לצורך הכנת כתבי האישום.

דוגמא נוספת לאיסור על שימוש בממצאי ועדת חקירה בהליך פלילי שהביא עו"ד גולדנברג היתה עתירת אזרח בריטי לוועדה האירופית לזכויות האדם. אותו אזרח הורשע במשפט פלילי לאחר שהמשטרה הבריטית השתמשה לצורך הגשת כתב האישום נגדו בחומר שאספה לשכת המסחר הבריטית. הוועדה האירופית לזכויות האדם קבעה, כי אותו אזרח לא זכה למשפט הוגן.

המשפט מתנהל בפני הרכב מיוחד של חמישה שופטי בית המשפט העליון – דב לוין, אליהו מצא, יעקב קדמי, טובה שטרסברג־כהן וצבי טל. נוסף על בנקאי "דיסקונט", מערערים במשפט ארנסט יפת, מרדכי איינהורן ודן כבלי מבנק "לאומי", ואהרון מאיר ודב נוה מבנק "המזרחי".

הדפסות איכות-יבנה בע"מ
("החברה")
הודעה בהתאם לסעיף 23 לחוק ניירות ערך, תשכ"ח - 1968, בדבר פרסום
תשקיף
הנפקה לציבור של

3,771,200 מניות רגילות רשומות על שם בנות 1 ש"ח ע"נ כל אחת בערך נקוב כולל של 3,771,200 ש"ח (להלן: "המניות").

המניות מוצעות בדרך של מכרז לגבי מחיר היחידה ב־94,280 יחידות, כאשר ההרכב והמחיר המזערי של כל יחידה הינו כדלקמן:

40 מניות רגילה בנות 1 ש"ח ע"נ במחיר של 2.25 ש"ח (225%) למניה	90 ש"ח
סה"כ מחיר מזערי של יחידה	90 ש"ח

מחיר היחידה שיקבע במכרז עשוי להיות גבוה מהמחיר המזערי.

היחידות מוצעות לציבור בדרך של מכרז על מחיר היחידה אשר יערך בשלב א' ביום 16.03.95. יחידות אשר לא תרכשנה בשלב א', אם תהיינה כאלה, תוצענה לציבור בשלב ב' בדרך של מכרז, ביום 28.03.95.

הנפקה זו הינה הנפקה ראשונה לציבור של ניירות הערך של החברה. ניירות הערך המוצעים ירשמו למסחר ברשימה המקבילה, בענף העץ ומוצריו, נייר ודפוס.

ביום 27.2.95 הקצתה החברה לקבוצת משקיעים כ־14.5% מהון המניות של החברה במחיר של 2.2135 ש"ח למניה. בעלי השליטה התחייבו לוותר לטובת המשקיעים על שחרור המניות שבבעלותם מחסימה. כמו כן נחתם בין בעלי השליטה בחברה לקבוצת המשקיעים הסכם הצבעה בדבר מינוי דירקטור אחד מטעם קבוצת המשקיעים למשך שנה (ראה סעיף 4.5 בתשקיף).

גורמי הסיכון העיקריים בפעילות החברה הם:

חומר הגלם העיקרי בו משתמשת החברה הינו נייר מיובא. משנת 1994 מחירי הנייר החלו לעלות באופן משמעותי ובמקביל החל מחסור בנייר בשוק העולמי. תהליך זה אם ימשך עלול להשפיע לרעה על תוצאותיה העסקיות.

החברה חשופה לשנוי בשער החליפין של הכתר השבדי ביחס לשקל, היות והחברה רוכשת את עיקר חומרי הגלם בכתר שבדי ואילו כל מכירותיה הינן בש"ח.

הפרסום הצפוי בערוצי הטלויזיה בכבלים ובתחנות הרדיו האזוריות עלולים להקטין את תקציבי הפרסום המופנים ללקוחות החברה, שהינם בעיקרם עיתונים מקומיים, דבר העלול להשפיע לרעה על תוצאותיה העסקיות של החברה.

השפור הטכנולוגי בתחום ציוד קדם הדפוס והירידה במחירו עשוי להגביר את התחרות בענף.

לפרטים נוספים בדבר גורמי הסכון הכרוכים בפעילות החברה, ראה סעיף 6.13 בתשקיף.

לכ־5,650 אלפי ש"ח, המהווים כ־75% מתמורת ההנפקה (נטו), לפי המחיר המינימלי, לא נקבע יעוד מוגדר והם ישמשו למטרות החברה כפי שיחליט דירקטוריון החברה מעת לעת (ראה פרק 5 בתשקיף).

לחברה תלות בלקוח אחד אשר הכנסותיה ממנו הוו בתשעת החודשים הראשונים של 1994 כ־24.15% מכלל הכנסותיה (ראה סעיף 6.4.5 בתשקיף).

ההנפקה על פי תשקיף זה אינה מובטחת בחיתום. ההנפקה על פי תשקיף זה מותנית בכך שתוגשנה בקשות לרכישת כל היחידות המוצעות לציבור במחיר שלא יפחת מהמחיר המזערי. במידה ולא תוגשנה בקשות כאמור תבוטל ההנפקה וניירות הערך המוצעים לא ירשמו למסחר.

אחד מבעלי השליטה בחברה משמש הן כיו"ר דירקטוריון החברה והן כמנכ"ל. בעלי השליטה בחברה הינם אנשי מפתח בחברה אשר הפסקת פעילותם עלולה להשפיע באופן מהותי לרעה על פעילות החברה ותוצאותיה העסקיות (ראה סעיף 6.13.7 בתשקיף).

לענין עסקות עם בעלי ענין, ראה פרק 8 בתשקיף.

החברה תיאמה למפרע, בדרך של הצגה מחדש (restatement) את הדוחות הכספיים ליום 31 בדצמבר 1990, 1991, 1992 ו־1993 על מנת לשקף בהם תיקון באופן חישוב הפחתת רכוש קבוע, תיקון רישום התחייבויות לסיום יחסי עובד מעביד ורישום מיסים נדחים, בגין העברת מכונות וציוד הדפסה ע"י בעלי ענין יישמה החברה את הוראות הנחיית רשות ניירות ערך באשר לפעולות בין תאגיד לבין בעל שליטה בו (ראה חוות דעת המבקרים ובביאור 2 י"א לדוחות הכספיים בפרק ט' לתשקיף).

סך כל עמלות הריכוז וההפצה וההוצאות הנוספות הקשורות בהנפקה מוערך ע"י החברה בכ־11.52% מהתמורה עבור ניירות הערך המוצעים על פי תשקיף זה (בהנחה של הנפקה במחיר המזערי).

עותק מהתשקיף ועותק מההיתר לפרסומו יומצאו לרשם החברות לא יאוחר מיום העסקים הראשון לאחר תאריך התשקיף. ניתן להשיג עותקים של התשקיף ולהגיש הזמנות לרכישת המניות המוצעות בסניפי הבנקים ואצל חברי הבורסה לניירות ערך בתל־אביב בע"מ.

תאריך התשקיף: 28.2.95

רעם 90
קרן אופציות*
הודעה על פרסום תשקיף בהתאם לחוק השקעות משותפות בנאמנות התשנ"ד 1994

הקרן הינה קרן פתוחה

ניתנת בזה הודעה כי היום פורסם תשקיף להנפקת מספר בלתי מוגבל של יחידות בנות 1 שקל חדש ע.נ. כ"א רשומות על שם, המוצעות לציבור במחיר היחידה בתוספת הוספה של עד 1.75% ממחיר היחידה.

היחידות האמורות מוצעות החל מיום 1 במרץ 1995 ועד ליום 28 בפברואר 1996, שעה 11:00.

מדיניות ההשקעות

הסכם הקרן קובע כי הקרן הינה קרן אופציות. מנהל הקרן מתחייב להשקיע בכפוף להוראות הדין לפחות 50% מהשווי הנקי של נכסי הקרן, בכתבי אופציה (WARRANTS), באופציות (options), ו/או בניירות ערך המירים למניות, ולפחות 80% במניות, כתבי אופציה (WARRANTS), אופציות (options), וניירות ערך המירים למניות (ראה סעיף 5.1 לתשקיף).

מנהל הקרן מתכוון ליצור בעד הקרן אופציות "מוגנות" ו"בלתי מוגנות" כהגדרתן בתקנות השקעות משותפות בנאמנות (אופציות, כתבי אופציה, חוזים עתידיים ומכירות בחסר), התשנ"ה־1995, לקנות ו/או ליצור בעד הקרן חוזים עתידיים "מוגנים" ו"בלתי מוגנים" וכן לבצע בעד הקרן עיסקאות מכירה בחסר כל זאת בכפוף להוראות הדין ובכפוף לכך כי שווי הנכסים הנזילים כמשמעותם בתקנות הנ"ל שיש להחזיק בקרן בשל פעילות כאמור לא יעלה על 20% מהשווי הנקי של נכסי הקרן.

ההשקעה באופציות ובכתבי אופציה, יצירת אופציות, קניה ויצירה של חוזים עתידיים וביצוע עיסקאות מכירה בחסר עלולה להביא לתנודתיות גבוהה במחירי יחידות הקרן וכרוכה בסיכון רב של אובדן כספים.

מפיץ יחידות בקרן לא ימכור יחידה בקרן מסוג קרן זו, למי שמבקש לרכוש לראשונה יחידה בקרן, אלא לאחר שהמציא לרוכש מסמך המפרט את גורמי הסיכון הכרוכים בקניית אופציות ומשמעותם לגבי הקרן בהתחשב במדיניות ההשקעה שלה, וקיבל את אישורו בכתב כי קרא את המסמך (העתק המסמך כאמור המפרט את גורמי הסיכון מצורף לתשקיף זה).

עפ"י הוראות הדין סך כל שווין של אופציות רכישה ואופציות מכירה המוחזקות בקרן אופציות, למעט אופציות תיק מעודף (CALL 1), לא יעלה על 30% מהשווי הנקי של נכסי הקרן ושווין יחד עם שווי כתבי אופציה לא יעלה על 40% מהשווי הנקי של נכסי הקרן (פרטים בדבר מהות האופציות והסיכונים הכרוכים בהשקעה בהן ראה סעיף 5.4 לתשקיף).

מנהל הקרן עשוי להשקיע עד 10% מנכסי הקרן בני"ע זרים וביתרות מטבע חוץ (ראה סעיף 5.3 לתשקיף).

מדיניות ההשקעות של הקרן ניתנת לשינוי על ידי תיקון הסכם הקרן בהתאם לחוק וללא אשור אסיפה כללית של בעלי היחידות ובתנאי שהנאמן ישוכנע כי השינוי לא יפגע בזכויות בעלי היחידות, על כל שינוי כאמור, יפרסם המנהל הודעה בשני עתונים יומיים בשפה העברית לפחות שבוע לפני שהשינוי יקבל תוקף.

ממוצע ההשקעות העיקריות של הקרן (לפי ההחזקות בסוף כל חודש) בשנה שנסתיימה ב־30.11.94 היא בממוצע כדלקמן:

בכתבי אופציה	32.82%
במניות	38.60%
בשטרי הון ואג"ח להמרה	20.79%
מזומן	7.27%

נתונים על שינוי במחיר הפדיון של יחידת הקרן בהשוואה למדדים שונים:

	בשנה שנסתיימה ביום 30.11.94	בשנה שנסתיימה ביום 30.11.93
שעור השינוי במחיר הפדיון של יחידות הקרן	-57.54%	57.03%
שעור השינוי במדד כתבי אופציה	-80.60%	75.34%
שעור השינוי במדד המניות	-37.63%	41.35%
שעור השינוי במדד אג"ח להמרה	-16.07%	40.85%
שעור עליית מדד המחירים לצרכן (מדד חודש נובמבר)	14.35%	11.60%

שכר מנהל הקרן והנאמן

עפ"י הסכם הקרן, מנהל הקרן זכאי לקבל ומקבל שכר שנתי השווה ל־3% מהשווי השנתי הממוצע של כל נכסי הקרן (כמוגדר בתשקיף).

עפ"י הסכם הקרן, השכר השנתי של הנאמן הוא 0.4% מהשווי השנתי הממוצע של כלל נכסי הקרן (כמוגדר בתשקיף), ובלבד שהתשלום המשולם בסוף כל שבוע לא יפחת מ־100 דולר של ארה"ב בשקלים. כל עוד נכסי הקרן לא יגיעו לסך של 1,300,000 דולר של ארה"ב בשקלים, שכר הנאמן יהיה גבוה מ־0.4% משווי נכסי הקרן.

הזמנת יחידות

הזמנות לרכישת היחידות המוצעות ניתן להגיש החל מיום 1.3.95 למנהל הקרן, באמצעות בנק כללי לישראל בע"מ באמצעות חברים אחרים בבורסה או באמצעות סניפי הבנקים השונים שם גם ניתן להשיג עותקים מהתשקיף.

עותק מהתשקיף והעתק מההיתר לפרסומו הוגשו לרשם החברות לשם רישום, אין לראות בהודעה זו הזמנה לרכישת היחידות.

מנהל הקרן: מירית נהל קרנות נאמנות בע"מ
הנאמן: החברה לנאמנות של בנק כללי לישראל בע"מ

*שמה הקודם של הקרן היה "רעם 90 - קרן נאמנות" וביום 1.3.95 שונה שמה ל"רעם 90 - קרן אופציות".

תאריך התשקיף: 1 במרץ 1995

LIBRARY
CLASS

6 נאשמים בפרשת זיוף כרטיסי האשראי

בכתב האישום נטען כי הטביעו, בעזרת ציוד מחשבים מתוחכם, פרטי כרטיסים קיימים על כרטיסים ריקים; את מספרי הכרטיסים השיגו באיומים מעובד תחנת דלק

מאת אודי שרון

כתבי אישום הוגשו נגד 6 נאשמים בפרשת זיוף כרטיסי האשראי. ג'קי דרעי (35), בעל רשת אופנת בגדים בלוס אנג'לס, אחיו, הסוחר הפרסי אמנון (42), מיוקנעם עילית, ועובד רשת האופנה בארה"ב, יורם בן־שטרית (26), וחברו סער שמרלינג (24), מחיפה, מואשמים בבית משפט השלום בחיפה בזיוף כרטיסי אשראי, בהונאה באמצעות הכרטיסים, בקשירת קשר לביצוע פשע, ובהחזקת ציוד לזיוף כרטיסי זיהוי. באותה פרשה מואשמים גם העולים החדשים, איליה קוסטוב (24), ולב אפשטיין (36), תושבי יוקנעם עילית.

התובע, עו"ד עמית אייסמן, טען בכתבי האישום שהגיש אתמול לבית המשפט, כי בדצמבר אשתקד, כאשר ביקר אמנון דרעי את אחיו ג'קי בארה"ב, הוא קשר עימו ועם בן־שטרית קשר לזייף כרטיסי אשראי בעזרת ציוד מתוחכם. בן־שטרית הסביר לאחים שביכולתו לזייף את הפסים המגנטיים שבכרטיסי האשראי, ולהטביע עליהם פרטים של בעלי כרטיסים אחרים.

על פי כתב האישום, חזר אמנון דרעי לישראל, כשברשותו דיסקט לצורך מלאכת הזיוף. הוא ביקש מידידו אפשטיין לספק לו מספרים של כרטיסי אשראי רבים ככל האפשר, כדי שיוכל להעתיקם לכרטיסי אשראי גולמיים. אפשטיין ביקש מידידו קוסטוב לסייע לו.

שני העולים החדשים איימו על מתדלק בתחנת הדלק "מצה" בכביש רופין בחיפה, ודרשו ממנו שימסור להם מספרים של כרטיסי אשראי. המתדלק המפוחד נכנע לדרישתם, ומסר להם במהלך פברואר מספרים של תשעה כרטיסי אשראי, השייכים ללקוחות התחנה. מאוחר יותר גם תידלקו השניים את מכוניותיהם בתחנה, ושילמו בכרטיסי האשראי המזוייפים. הם גם משכו כספים מקופת התחנה, המדוד אותם בשוברי תשלום שזוייפו באמצעות כרטיסי האשראי. העולים גם רכשו מצרכים בחנויות מזון בחיפה ושילמו באמצעות הכרטיסים המזוייפים.

הנאשמים ג'קי דרעי ויורם בן שטרית הגיעו לארץ ב־9 בפברואר, כדי לקדם את מלאכת הזיוף. הם הביאו עימם מכשיר לקריאה ולכתיבה של פסים מגנטיים, הדיסקט, והתאכסנו במלון "דן פנורמה" בחיפה. בישראל חבר אליהם הנאשם סער שמרלינג.

במכוניתו של אמנון דרעי תפסה המשטרה מחשב נייד, מכשיר לקריאה ולכתיבה של פסים מגנטיים, הדיסקט. ב־14 בפברואר נתפסו ג'קי דרעי, בן־שטרית ושמרלינג בחדר המלון, כשברשותם מחשב, דיסקט, ושני מכשירים לקריאת פסים מגנטיים. עוד היו ברשותם, לטענת התביעה, מספרי כרטיסים ו־20 כרטיסי אשראי גולמיים. הם נתפסו בשעה שעסקו בזיוף כרטיסי האשראי.

על גופו של ג'קי דרעי נמצאו שבעה כרטיסי אשראי מזוייפים, באמצעותם שילם במסעדות ובחנויות שונות בחיפה. על גופו של סער נתפס הדיסקט. בביתו של אמנון נתפסו באותו לילה מספרי כרטיסים ו־137 כרטיסי אשראי גולמיים, אותם, על פי כתב האישום, היה בכוונתו לזייף.

התובע ביקש מהשופט אהוד רקם להאריך את מעצרם של ששת הנאשמים עד תום ההליכים המשפטיים נגדם. הוא הביע חשש שאם ישוחררו, עלולים ג'קי דרעי ובן־שטרית לברוח מישראל, בהיותם תושבי ארה"ב.

נעצרו חשודים בגניבת כרטיסי אשראי ורכישת פריטים ברבבות שקלים

מאת אלי ברנר

משטרת מרחב דן עצרה אתמול חמישה תושבי שכונת רמת־עמידר ברמת־גן החשודים בגניבת כרטיסי אשראי בפריצות לדירות ולמכוניות חונות ושימוש בהם תוך רכישת פריטים בשווי כולל של רבבות שקלים.

למחלק לבילוש ולמודיעין במרחב דן הגיע באחרונה מידע על של שימוש בכרטיסי אשראי גנובים של חברת ויזה. המשטרה, יחד עם חוקרי ויזה, ביצעו פעולות סמויות ומעקבים שאישש את המידע. אחרי שהושגו ראיות לכאורה הקושרות את העבריינים למעשים הפליליים, הורה ראש מחלק הבילוש והמודיעין במרחב דן, רפ"ק אמיר גוד, לבצע מעצרים.

אתמול לפנות בוקר פשטו שבעה צוותי בלשים על בתיהם של החשודים בשכונת רמת עמידר ברמת־גן ועצרו ידקו בן 40 ושלושה צעירים בני 20, 22 ו־23, כולם בעלי עבר פלילי, וכן נעצר צעיר בן 19 המתגורר בשכונה.

שלושה מהחשודים יובאו הבוקר לבית־משפט השלום בתל־אביב והמשטרה תבקש להאריך את מעצרם.

אידה נודל רוצה להקים מועדון מוטורי

(ע). – אסירת ציון לשעבר, אידה נודל, עושה "הסבה" לספורט המוטורי. למימוש חלומה החדש היא פנתה השבוע אל בצלאל סביב, ראש מועצת ערד, שתתבקש לסייע בהקמת "מועדון נוער יוצר" ביישוב, בו יבנו בני נוער מכוניות מירוצים מסוג "קרטינג".

מאז עלייתה מברית המועצות עוסקת נודל בנושאי עלייה וקליטה של יהודים ממדינות חבר העמים.

ליוזמתה החדשה בתחום המוטורי נרתמו אידה גרנדה וליובה גודליק, מהמכון למחקרים מתקדמים בערד.

את תוכניתם הציגו בפני סביב, כדי שיסייע להקים ביישוב מועדון, בו ילמדו מומחים ממדינות חבר העמים את ילדי ערד לבנות מכוניות "קרטינג" מגרוטאות ומחלקי רכב ישנים.

את אנשי המקצוע הבטיחו לספק אנשי המכון. הם ביקשו מסביב סיוע במציאת מבנה באזור התעשייה, בו יופעל המועדון. זאת, מתוך תקווה שבעתיד ירתום גם מפעל הפיס למימוש הפרוייקט.

סביב הבטיח את עזרתו.

אלוף העולם ב[illegible] מאקורה, שהגיע אתמול ארצה, מתפלל בכותל (צילום: גדעון מרקוביץ'/ י.פ.פ.א)

לאחר שעות־מספר הפסיקה מועצת המובילים את שביתתה בנמל אשדוד

הנהלת הנמל קיבלה את דרישתה לשפר את השירות למשאיות הניתן במקום

מאת רוני ברזילי

מועצת המובילים והמסיעים בישראל הפסיקה אתמול את שביתתה בנמל אשדוד מספר שעות לאחר שהחלה, מאחר שמרבית דרישותיה מהנהלת נמל אשדוד התקבלו.

שביתת המשאיות פרצה בעקבות טענות קשות מצד נציגי המובילים כנגד הנהלת הנמל, בגין מתן שירות לקוי והמתנות רבות של המשאיות עד לקבלת השרות בנמל. אתמול בשעות הבוקר המוקדמות התקבצו מאות משאיות בסמוך לנמל אשדוד, ופתחו בשביתת מחאה כנגד הנהלת הנמל. לטענת נציגי המובילים ונהגי המשאיות נגרמים להם נזקים כלכליים קשים, בסך מיליוני שקלים, עקב ההמתנות הממושכות לקבלת שרות מעובדי הנמל.

מועצת המובילים והמסיעים התריעה בפני הנהלת נמל אשדוד על כוונתה להשבית את כל פעילות המשאיות בנמל הגדול במדינה, אם לא יענו דרישותיה לשיפור מיידי של השרות. נציגי המשאיות דרשו מהנהלת הנמל להקצות מיידית כלים לשרות המשאיות במשמרות א' וב' ללא הפסקה, במקביל לשרות האוניה. הם גם דרשו להתחיל את מתן השרות למשאיות לא יאוחר מ־5 בבוקר.

ערב השביתה התכנסה הנהלת הנמל, בראשותו של מנהל הנמל, גדעון שמיר, עם נציגי העובדים בציוד המכני ומזכיר מועצת פועלי אשדוד, יהודה בן הרוש, לדיון בבקשת נציגי המובילים והמסיעים. דובר נמל אשדוד, חיים שושן, מסר ל"דבר", כי לאחר הדיון נחתם הסכם בין הנהלת הנמל והעובדים על מתן שרות למשאיות החל משעה 5 בבוקר, וברציפות במשך כל יום העבודה.

על פי אותו הסכם הוחלט על ידי הנהלת הנמל לקצר את זמן ההמתנה לשירות של המשאיות עד למקסימום של שעתיים.

הדובר ציין כי בעקבות ההסכם לא היתה לנציגי המובילים והמסיעים עילה להמשיך בשביתה, מאחר שמרבית דרישותיהם התקבלו.

ואכן בתום מספר שעות של שביתת אזהרה, הפסיקו נציגי המובילים והמסיעים את שביתתם, לאחר שקיבלו בסיפוק רב את החלטת הנהלת נמל אשדוד.

ישישה בת 80 התאבדה בתלייה בתל אביב

(ע). ישישה בת 80 נמצאה אתמול בבוקר בלא רוח חיים בדירתה בשכונת יד־אליהו בתל אביב. גופת האשה, שתלתה את עצמה, נמצאה בידי צוות מגן דוד אדום, שהוזעק למקום השכנים, שחשדו כי דבר מה אירע לישישה. רופא קבע את מותה.

דרגת ניצב־משנה לדליה גלעד

(ע).– מפכ"ל המשטרה, רב ניצב אסף חפץ, ומפקד משטרת מחוז ת"א, ניצב גבי לסט, העניקו אתמול דרגת ניצב משנה לסנ"צ עו"ד דליה גלעד.

גלעד, בת 45, נשואה ואם לשני בנים, משרתת במשטרה 20 שנה כמשפטנית בתפקידים שונים. בין השאר, היתה תובעת בענף התנועה במשטרת ת"א, ולאחר מכן ראש המחלקה לביקורת פנים במטה הארצי של המשטרה. מאוחר יותר שימשה דוברת מחוז ת"א, ומזה חודשים אחדים היא עומדת בראש מחלק תביעות פליליות במשטרת המחוז.

4 שנות מאסר על ניסיון אונס של אשה מוגבלת

(ע).– ארבע שנות מאסר בפועל נגזרו אתמול בבית המשפט המחוזי בתל אביב על מוראד ג'באלי, בן 22 מטייבה, שהורשע בנסיון אונס של אשה חולת סכרת וקטועת יד.

התביעה טענה, כי סמוך לחצות ליל ה־19 ביולי 94', טיפס הנאשם אל הקומה השנייה בבית מגוריה של האשה, שבעלה מרצה עונש מאסר. הוא פרץ לדירה דרך חלון השירותים, וניסה לאנוס את האשה.

היא נחלצה ממנו בעזר שיניה, לאחר שהצליחה בזעקות לעורר את תשומת לב אחיה המתגוררים בדירות בבתים סמוכים.

השופט ד"ר עודד מודריק ציין בגזר הדין, כי הכלל של "ביתי הוא מבצרי" הופר על ידי הנאשם למרמס, שנהג באופן ברוטאלי במתלוננת ולבו היה גס כלפי תחינותיה, צעקותיה ומצבה הגופני.

26 פצועים בשתי תאונות בין כלי רכב ציבוריים בכבישי הנגב

מאת אמיר רוזנבליט

26 בני אדם נפצעו אתמול בכבישי הנגב, בשתי תאונות בהן היו מעורבים שלושה כלי רכב ציבוריים ומשאית צבאית.

התאונה הראשונה אירעה סמוך לשעה 12:00 בצהריים בכביש באר שבע־נתיבות. מונית, שהתקרבה לצומת גדוש מכיוון נתיבות עמדה לפנות שמאלה, והתנגשה במונית שהגיעה מהכיוון הנגדי. מעוצמת ההתנגשות נפצעו 13 נוסעים בשתי המוניות. הפצועים פונו לבית החולים 'סורוקה' בבאר שבע.

מצבה של אחת הפצועות, רחל סיקל, בת 65 מאשקלון, מוגדר קשה, והיא מאושפזת במחלקה לכירורגית לב־חזה. נסים תורג'מן, בן 22 מאשדוד, ונחום פרליק, בן 43 מנתיבות, נפצעו באורח בינוני עד קשה. שאר הנוסעים נפצעו באורח קל.

לזירת התאונה הגיעו חוקרי לשכת התנועה של משטרת מרחב הנגב, שפתחו בחקירה לבירור נסיבות ההתנגשות. החוקרים, בראשותו של רפ"ק יעקב יעקב, סבורים כי התאונה נגרמה עקב אי מתן זכות קדימה, מצידו של הנהג שהגיע מכיוון נתיבות.

זמן קצר לאחר שסיימו את עבודתם, הוזעקו בוחני התנועה לצומת הרחובות שאול המלך־אבא אחימאיר, כדי לגבות עדויות מנהגי אוטובוס עירוני ומשאית צבאית שהתנגשו ביניהם. האוטובוס היה עמוס נוסעים, ו־13 מהם נפגעו כתוצאה מהתאונה. למרבה המזל, יצאו מרביתם בפגיעות קלות. להערכת המשטרה, נגרמה התאונה כתוצאה מאי ציות לתמרור, מצידו של נהג המשאית הצבאית.

"מה זה פה, פורים? תסתלקו מכאן"

פקידת בנק הבריחה בצעקות שני שודדים חמושים באקדח צעצוע

הספיקו להשתלט על 11 אלף ש"ח לפני שנמלטו

מאת רוני ברזילי

פקידת בנק מאשדוד הצליחה אתמול לשבש את תוכניותיהם של שני שודדים, שתחת איומי אקדח צעצוע שדדו את סניף הבנק הבינלאומי הראשון באזור התעשיה של אשדוד.

"מה זה פה פורים? תסתלקו מכאן" צעקה הפקידה לשני השודדים, שנבהלו ונמלטו מהמקום. הם הספיקו בכל זאת להשתלט על 11,000 שקלים. להערכת המשטרה מדובר בשני טירונים בתחום, שנבהלו ללחץ ונמלטו עם שלל דל ביותר.

מחקירת המשטרה עולה כי אתמול, סמוך לשעת סגירת הבנק, נכנסו לסניף הבנק הבינלאומי הראשון באזור התעשיה הקלה באשדוד שני שודדים רעולי פנים וחמושים באקדח. השניים צעקו "זה שוד", ודרשו למסור לידיהם את הכסף שהיה באותה שעה בקופות. מפקד משטרת אשדוד, סגן ניצב חיים פרץ, מסר כי בשלב זה צעקה לעברם אחת הפקידות, ודרשה מהם במפגיע לעזוב את המקום.

לדבריו נבהלו השניים והחליטו לעזוב בטרם אספו את השלל הרב שתכננו לקחת עמם. מהחקירה עלה כי באותה שעה היה כסף רב בבנק, ולהערכת החוקרים נבהלו השודדים מצעקת הפקידה ולכן נמלטו עם שלל דל יחסית.

עם קבלת הידיעה על השוד הגיעו למקום כוחות משטרה גדולים, בהם מפקד מרחב לכיש תת־ניצב יצחק דדון, שפיקח מקרוב על עבודת החקירה. בחיפוש שנערך בזירת השוד נמצאו מספר פריטים חשובים שהיו שייכים לשודדים, בהם כובע גרב. על פי החשד השתמשו השודדים באקדח צעצוע.

מחסומי המשטרה שנפרסו באזור אשדוד לא העלו דבר וטרם נעצרו החשודים בביצוע המעשה.

בכיר לשעבר ב"כור" שגנב כספים מהחברה נידון לשנה מאסר

(ע). – אשר רון (49), לשעבר מנהל חברת כור־סחר חוץ בסינגפור, נידון אתמול בבית המשפט המחוזי בתל־אביב לשנת מאסר בפועל ולשנתיים מאסר על תנאי, לאחר שהורשע בגניבת 126 אלף דולר מהחברה.

התביעה טענה, כי רון שלשל לכיסו כספים באמצעות הגשת חשבונות כוזבים על מחירי כרטיסי טיסה. בעקבות חשיפת הפרשה הוא זומן לפגישה עם מנכ"ל כור סחר ומבקר כור תעשיות, הודה בגניבת 100 אלף דולר והתחייב להשיב את הכסף בחזרה ובתמורה הובטח לו כי לא תוגש נגדו תלונה למשטרה והעניין לא יתפרסם.

רון התפטר מן החברה, כמוסכם בין הצדדים באותה פגישה, אולם בדרך כלשהי הגיע סיפור המעשה לעיתונות ומשם למשטרה שפתחה בחקירה, ובמארס 91' הוגש נגדו כתב אישום.

בהכרעת הדין קבע השופט אפרים שלו, כי חשבון ההוצאות שהגיש רון היה מדומה, מנופח ושקרי מתוך כוונה לשלשל הפרשים לכיסו הפרטי. "מדובר בתרגיל לצורך קבלת כספים במרמה ובשליחות יד לכיס המעביד בדרך של הגשת חשבון הוצאות מנופח", קבע השופט.

בטיעוניה לעונש טענה התובעת, כי הנאשם ירד לשפל עמוק לשם ביצוע עבירות שנבעו מבצע כסף. התובעת ביקשה לגזור עליו עונש שלא יפחת בשלוש וחצי שנות מאסר בפועל וקנס גבוה.

פרקליטו של רון ביקש להתחשב בעינוי הדין, שנגרם למרשו מאז נחשפו מעשיו בשנת 86' ובכך שמרשו, אותו הגדיר כאדם נקי כפיים, ישר ואמין אשר למד את הלקח, נפל מאיגרא רמא לבירא עמיקתא.

השופט החליט להתחשב בנסיבותיו הקשות של רון, ובעיקר בעינוי הדין שעבר עליו, ולא לכבות עימו את הדין.

נהג מיניבוס נהרג בתאונה בתל־אביב

מאת אלי ברנר

מרדכי וייזנר בן 47 מראשון־לציון נהרג אתמול לפנות בוקר בתאונת דרכים בתל־אביב לאחר שסטה ממסלול הנסיעה והתנגש בקיר של בית בקרן הרחובות ז'בוטינסקי־דרך נמיר.

התאונה אירעה ב־2:30 לפנות בוקר. וייזנר, שנהג במיניבוס, סטה ימינה, עלה על המדרכה, פגע בקיר בית מגורים בן קומה אחת, סדק את הקיר ובדרך נס ניצלה אשה קשישה מאחורי הקיר. הנהג נהרג במקום ורופא מד"א קבע את מותו.

נסיבות התאונה נחקרות ועדיין לא ברור אם הנהג נרדם או שלקה בהתקף לב שגרם לרכב לסטות מהכביש, לעלות על המדרכה ולהתנגש בקיר של מבנה מגורים.

תרום דם והציל חיי אדם

הבנק הבינלאומי למימון התעשיה בע"מ

חברה בת של הבנק הבינלאומי הראשון לישראל בע"מ

תמצית מאזן מאוחד ליום 31 בדצמבר 1994

מותאם להשפעת האינפלציה לפי מדד דצמבר 1994

	31 בדצמבר 1994	31 בדצמבר 1993		31 בדצמבר 1994	31 בדצמבר 1993
	(אלפי ש"ח)			(אלפי ש"ח)	
נכסים			התחייבויות והון		
מזומנים ופקדונות בבנקים	10,984	11,582	פקדונות הציבור	739	2,349
ניירות ערך	6,069	1,459	פקדונות מבנקים	64,387	58,702
אשראי לציבור	142,971	141,375	פקדונות הממשלה	9,095	8,783
בניינים וציוד	795	810	התחייבויות אחרות	793	850
נכסים אחרים	1,845	1,684	סך כל ההתחייבויות	75,014	70,684
			הון עצמי	87,650	86,226
סך כל הנכסים	162,664	156,910	סך כל ההתחייבויות וההון	162,664	156,910

ה. מזרחי
יו"ר הדירקטוריון

ע. פילצמן
מנהל כללי וחבר הדירקטוריון

16 בפברואר 1995

תמצית דו"ח רווח והפסד מאוחד

מותאם להשפעת האינפלציה לפי מדד דצמבר 1994

	לשנה שנסתיימה ביום 31 בדצמבר 1994	1993	1992
	(אלפי ש"ח)		
רווח מפעילות מימון לפני הפרשה לחובות מסופקים	6,122	6,454	6,519
הפרשה לחובות מסופקים	(7)	92	(65)
רווח מפעילות מימון לאחר הפרשה לחובות מסופקים	6,115	6,546	6,454
הכנסות תפעוליות ואחרות	299	352	236
הוצאות תפעוליות ואחרות	2,429	2,593	2,828
רווח מפעולות רגילות לפני מסים	3,985	4,305	3,862
הפרשה למסים על הרווח מפעולות רגילות	2,561	2,131	1,833
רווח נקי מפעולות רגילות	1,424	2,174	2,029
הפסד, נטו מפעולות בלתי רגילות	--	(23)	--
רווח נקי לשנה	1,424	2,151	2,029
רווח למניה - (מחושב ל-1 שקל ערך נקוב של הון המניות)	4.13	6.23	5.88

תמצית דו"ח על השינויים בהון העצמי

מותאם להשפעת האינפלציה לפי מדד דצמבר 1994

	הון המניות	עודפים מצטברים	סך כל ההון העצמי
	(אלפי ש"ח)		
יתרה ליום 1 בינואר 1992	77,206	4,840	82,046
רווח נקי לשנה	--	2,029	2,029
יתרה ליום 1 בינואר 1993	77,206	6,869	84,075
רווח נקי לשנה	--	2,151	2,151
יתרה ליום 1 בינואר 1994	77,206	9,020	86,226
רווח נקי לשנה	--	1,424	1,424
יתרה ליום 31 בדצמבר 1994	77,206	10,444	87,650

הדו"ח הכספי המלא נמצא לעיון בבנק ועותק ממנו יימסר לכל דורש.

מקבוצת הבנק הבינלאומי הראשון לישראל בע"מ

هكذا عن الأصل

هكذا من الأصل

שליקאשווילי: איראן הציבה טילים נגד מטוסים באיים החולשים על מיצרי הורמוז

קידמה לאזור גם ארטילריה; קלינטון סירב להגיב על הידיעה

וושינגטון (א.פ.). – איראן הציבה טילים נגד מטוסים מסוג "הוק" על איים בפתח המפרץ הפרסי וקידמה לאזור ארטילריה, אמר אמש הרמטכ"ל האמריקאי, ג'ון שליקאשווילי.

"הבחנו בהם בשעה שהניחו את הטילים על המשגרים, דבר שלא עשו קודם לכן," אמר. הנשיא קלינטון לא הסכים להגיב על ההתפתחות, ואמר כי "אני סבור שאמתין מעט לפני שאשיב על שאלות בנושא." הוא נשאל על הטילים בתחילת פגישתו עם ראש ממשלת הולנד, וים קוק.

טילי הוק הם טילים אמריקאיים נגד מטוסים. איראן ואיחוד האמירויות מסוכסכים ביניהם זה זמן רב בנוגע לשלושה איים באזור, אך שליקאשווילי לא אמר באילו מן האיים הוצבו הטילים.

בשעת ארוחת בוקר עם עיתונאים אמר שליקאשווילי, כי לארה"ב יש מידע לפיו איראן הזיזה גם ארטילריה לעמדות קדמיות באיים באזור. "כל הנתונים הללו יכולים להוביל למסקנות רבות," אמר. "אחת מהן היא כי הם רוצים שתהיה להם היכולת להפריע לתנועה במיצרי הורמוז."

מיצרי הורמוז שולטים על אחד מהנתיבים העיקריים של מיכליות נפט בעולם. "אנו עוקבים אחר ההתפתחויות בקשב רב," אמר שליקאשווילי, שהוסיף כי עיראק עדיין מהווה את האיום הצבאי העיקרי באזור המפרץ.

"אולם אני חושב שכשאנחנו מנסים לחשוב על התפתחויות לקראת סוף המאה, או תחילתה של המאה הבאה, עלינו לבחון היטב את מעשיה של איראן, ולדעת כי ייתכן שהיא תהפוך לאיום גדול," אמר.

שליקאשווילי אמר עוד, כי איראן יכולה לפתח נשק להשמדה המונית. "אני חושב כי אנו עשויים לעמוד בפני אתגר גדול מאוד, וכל ידידינו באזור יעמדו בפני איום גדול. אני מאוד מודאג מאיראן."

ארה"ב מנסה זה זמן רב, ללא הצלחה, לשכנע את רוסיה לבטל את תוכניותיה למכור כורים גרעיניים לאיראן. הרוסים טוענים כי הכורים שהם מקימים באיראן תוכננו כך שקשה מאוד להפיק מהם חומרים שיכולים לשמש נשק גרעיני.

נחתים אמריקאיים תופסים עמדות בחוף הים ליד מוגאדישו, בשלב האחרון של פינוי כוח האו"ם מהמדינה (צילום: א.פ.)

חששות בשווקים הפיננסיים באסיה: התמוטטות בנק בארינג עשויה לגרום לזעזועים נוספים

מומחים חוששים שהיקף ההפסדים עשוי לעלות לאחר שיפקעו כל האופציות שקנה ליסון; משטרת סינגפור ערכה חיפוש בדירתו אך לא העלתה דבר; מנהל חברת בארינג: ייתכן שליסון השתתף בקנוניה שנועדה למוטט הבנק

לונדון (א.פ.). – הפעילים בשווקים הפיננסיים של אסיה התפללו אמש בתקווה שהמשבר שנוצר בשוקי ההון כתוצאה מהתמוטטות בנק "בארינגס" הבריטי חלף. אולם, עדיין קיים חשש שהתמוטטותו של הבנק המסחרי הבריטי רב היוקרה, עדיין עלולה לגרום לנזקים כבדים לכשיתבררו סופית היקפי הנזקים, לאחר שיפקעו האופציות שקנה פקיד הבנק ניק ליסון.

בשעה שהשווקים הכלכליים החלו להתאושש מהתמוטטותו של בנק ההשקעות הוותיק בבריטניה, השאלה הגדולה שהטרידה אמש את כל העוסקים בתחום היתה מדוע עשה זאת ניק ליסון, בן ה־28.

חברת בארינגס בע"מ נתונה עתה בפיקוח של מנהלים מטעם בית המשפט, המנסים להעריך מה ניתן להציל לאחר שהבנק הפסיד מאות מיליוני דולר בשוק העתידיות האסיאתי.

ליסון נעלם מביתו בשכונת יוקרה בסינגפור ביום חמישי שעבר, מעט לפני שהעיסקאות שעשה מוטטו את הבנק. משטרת סינגפור הודיעה אמש כי הבנק הגיש תלונה בעניין, אך סירבה לפרסם פרטים מהתלונה. משטרת מאלזיה, שם נראה ליסון לאחרונה, הודיעה כי היא מחפשת אחריו.

אולם גם בשעה שהשלטונות החלו לאסוף פרטים על העיסקאות אותן ערך ליסון בשוק העתידיות בבורסה של טוקיו, המניע למעשיו נותר עלום.

חוקרים ממחלקת הפשיעות המסחריות בסינגפור סרקו אמש את דירתו של ליסון. לאחרונה נראה ליסון בקואלה לומפור, בירת מאלזיה. הוא עזב את בית המלון בו שהה ביום שישי האחרון, ומאז לא נודעו עקבותיו. ליסון הוא שחקן המפתח בדרמה. הוא נולד באחת מערי הלוויין של לונדון, והתקדם במהירות בבנק.

הידיעות על קריסתו של הבנק הביאו לזעזועים בשווקים הפיננסיים שלשום, למרות שרוב הבורסות התאוששו חלקית מן הירידות עוד באותו היום.

הבורסה היפנית והבורסות נוספות המשיכו אמש לעלות מעט. בבורסה של טוקיו עלה מדד הניקיי ב־1.46 אחוזים; שלשום ירדה הבורסה היפנית ב־3.8 אחוזים. בבורסה הלונדונית נמשכו הירידות המתונות, והכל סבורים כמעט שלא היתה תגובה מיידית על קריסתו של הבנק.

מספר מקורבים לפרשה מעריכים כי ליסון נכשל במספר עיסקאות, ובנסותו לכסות על הפסדיו המשיך להסתבך, עד שהביא לקריסתו של הבנק. "ייתכן שעשה ריקמת עיסקאות שלא אמור היה לעשות," אמר מנהל הבנק המרכזי בבריטניה, אדי ג'ורג'. "או הוא ניסה לכסות על הפסדיו והפסיד עוד, והמשיך כך במעגל שהביא אותו לעיסקאות הענק בהן נכשל."

יו"ר בארינגס, פיטר בארינג, אמר אמש בראיון ל"פיננשל טיימס", כי ייתכן שלליסון היה שותף, והשניים ניסו לעשות רווחים אדירים על חשבון הבנק. בארינג אמר עוד, כי ייתכן שליסון השתתף בקנוניה שנועדה להביא לנפילתו של הבנק. גם ג'ורג' הציע כי ייתכן שלליסון היה שותף נוסף או מספר שותפים.

חברת ארנסט ויאנג, שלקחה על עצמה את ניהול בארינגס, אמרה כי היא מתעניינת יותר ברכוש ובכספים שעדיין ניתן להציל. "אינני חושב שזה יהיה נכון להצביע על אשמים כרגע. עדיין איננו יודעים מה קרה," אמר נייג'ל המילטון.

דיפלומט צרפתי יצא לעיראק לפתוח משרד אינטרסים בבגדאד

עמאן (א.פ.). – דיפלומט צרפתי יצא אמש בדרכו לעיראק, על מנת לפתוח משרד אינטרסים בבגדאד, לאחר ארבע שנים של ניתוק מלא בקשרים הדיפלומטיים בין המדינות, אמרו אמש מקורות בעמאן.

המקורות, שהתראיינו בתנאי ששמם לא יפורסם, אמרו כי ז'אן פרנסואה נודינו, 62, יפעל מתוך השגרירות הרומנית.

האינטרסים הצרפתיים בעיראק טופלו דרך שגרירות רוסיה מאז מלחמת המפרץ. צרפת שלפני המלחמה עשתה עסקים רבים עם עיראק, הודיעה בתחילת החודש שעבר כי תפתח מחלקת אינטרסים בבירה העיראקית.

ר"מ הולנד מציע להרחיב את תחומי העיסוק של נאט"ו

וושינגטון (ע.י.א.ף.פ.). – ראש ממשלת הולנד, וים קוק, אמר כי הוא תומך בהקמת קהילה "יורו־אטלנטית" על בסיס ברית נאט"ו. מטרתו של הגוף החדש תהיה לא רק הבטחת הגנה, אלא גם קידום כלכלי ושיתוף פעולה מדיני.

"ההגנה והביטחון בלבד מהווים בסיס צר מדי לגוף הטרנס־אטלנטי לו אנו זקוקים כיום," אמר קוק במסיבת עיתונאים בוושינגטון, לשם הגיע לביקור רישמי.

ראש ממשלת הולנד, שפגש אמש את הנשיא ביל קלינטון בבית הלבן, העריך כי ברית נאט"ו תוכל לשמש מסגרת ל"שיתוף מדיני כולל בין ארה"ב לאירופה."

"הקהילה היורו־אטלנטית," תוכל להסתמך על שני מבנים מקבילים. האחד, להבטחת ההגנה, כפי שנעשה מזה זמן רב, והשני, לטיפול באינטרסים פוליטיים וכלכליים משותפים," אמר קוק.

לדבריו, הישות החדשה תוכל לתרום ליציבות במזרח אירופה, לקדם את זכויות האדם בעולם ולהקל על המאבק נגד הברחת הסמים והפצת הנשק הגרעיני.

יציאת האו"ם מסומליה תושלם מחר; הפלגים היריבים מתכוננים למלחמה על מוגאדישו

מוגדישו (א.פ. רויטר). – חיילים אמריקאיים ואיטלקיים ביצרו אמש את עמדותיהם באזור שדה התעופה והנמל של מוגדישו, בשעה ש־900 משגיחי או"ם מאושרים הפליגו לביתם.

לאחר יציאתם של המשגיחים מבנגלדש נותרו בסומליה רק 1,500 משגיחים פקיסטאניים. "אם הייתי צריך לתת לכם אנלוגיה מתחום הספורט, הייתי אומר שסיימנו את המחצית הראשונה," אמר הגנרל אנטוני זיני. "אנו מקדימים בהרבה את לוח הזמנים המתוכנן," הוסיף.

הפלגים היריבים במדינה החלו להתכונן למלחמה על העיר שתחל, ככל הנראה, מייד עם עזיבתו של חייל האו"ם האחרון את המדינה. זיני אמר כי הכוח הפקיסטאני יפנה מחר, ולאחר שמונה שעות ייצאו מן המדינה הכוחות האמריקאיים והאיטלקיים.

הכוח בן 1,800 החיילים האמריקאיים ו־400 החיילים האיטלקיים פלש לחוף בנחתות בלילה שבין יום שני לשלישי. הנחתים האיטלקיים הגיעו לחוף בשעה 4:00 בבוקר לפי השעון המקומי.

הנחיתות עברו בשקט, על אף שנורו מספר יריות בעיר במרחק לא רב משדה התעופה.

עם שחר נטלו הנחתים חלק ב"מבצע המגן המאוחד", ותפסו עמדות בתוך עשרות נגמ"שים ועמדות ירי של מקלעים כבדים סביב המתחמים.

הרחובות נותרו באותם המקומות אליהם הגיעו אלפי נחתים אמריקאיים למוגדישו בדצמבר 1992, כדי לשים קץ לרעב ולתוהו ובוהו במדינה. 132 מחיילי כוח השיטור, ביניהם עשרות אמריקאים, נהרגו בידיהן של כנופיות סומליות.

הפעם התכוננו מפקדי כוחות האו"ם לביצוע פינוי ללא אבידות. מטוסים חגו מעל, והמיליציות הסומליות שמרו על מרחק.

מיד לאחר שהנחתים תפסו את העמדות שנקבעו להם, החל כוח פקיסטאני של 1,500 חיילים במבצע הפינוי מן המחוזות בנמל.

מוחמד פארה איידיד, מנהיגו של אחד הכוחות הבלתי סדירים שנאבקו נגד כוח השיטור של האו"ם, הסתתר אמש באותו בית בו הסתתר כשהאו"ם פתח במצוד נגדו.

משפט סימפסון

התביעה שלפה שפן נוסף: קלטת של לופז בה לא מוזכר האליבי לסימפסון

לוס אנג'לס (א.פ.). – אחד מהחוקרים העובדים בשירותו של סימפסון הגיש אמש לבית המשפט קלטת שעשויה לעזור לתביעה לערער את אמינותה של עדת מפתח, שסיפקה אליבי לשחקן הכדורגל לשעבר.

הקלטת, שנמסרה על־ידי חוקר ההגנה ויליאם פאווליץ' שלשום בלילה, שעות ספורות לאחר שעורך דין טען שאינה קיימת, מכילה ראיון שנערך ב־29 ביולי עם רוזה לופז.

לופז, שעבדה כעוזרת בית אצל שכנו של סימפסון, לא הזכירה בקלטת כי היא ראתה את המכונית של סימפסון חונה מחוץ לביתו בליל הרצח. עדותה המאוחרת יותר, לפיה ראתה את המכונית, מהווה אליבי חשוב לסימפסון, משום שבשעה בה ראתה את המכונית היה סימפסון, לטענת התביעה, בדרכו לביתה של אשתו לשעבר או במהלך הרצח עצמו.

מיד עם סיום עדותה של לופז הציגה התביעה את ההפתעה האחרונה שלה – הקלטת בה לא מוזכרת כלל מכוניתו של סימפסון.

בשבוע שעבר היתה לתביעה הפתעה נוספת, כשהציגה הקלטה של לופז בה אמרה דבר שקר.

"כבוד השופט," אמר אז התובע כריסטופר דרדן, "יש לנו עדה נוספת, עוזרת בית אף היא, שעשויה לסתור את טענותיה של לופז. לטענתה של עוזרת הבית גרה, לופז שיקרה בדבר מעשיה באותו לילה. התביעה אף האשימה את ההגנה בכך שניסתה להסתיר את גרה.

פאווליץ' אישר כי יש בידו הקלטה של ראיון עם לופז, בו היא אינה מזכירה כלל את מכוניתו של סימפסון, למרות ששעות ספורות לפני כן טען עורך דין של ההגנה כי קלטת כזו אינה קיימת.

ההתפתחויות האחרונות מטילות צל כבד על עדות שהיתה אמורה להוות אליבי מוצק לסימפסון. לופז מעידה בווידאו, לאחר שאיימה כי תברח לאל־סלבדור.

פצצה תוצרת בית התפוצצה בשגרירות רוסיה במרוקו

רבאט (עי"ר). – אלמוני פוצץ פצצה תוצרת בית באגף הקונסולרי של שגרירות רוסיה ברבאט, לאחר שניסה לתקוף את הקונסול בסכין, מסר אמש דיפלומט רוסי. אף דיפלומט רוסי לא נפגע אך התוקף, שדיבר אנגלית ולא נראה כרוסי, נפצע קשה, הוסיף הדיפלומט.

"ב־12 בערך נכנס אדם לשגרירות. הוא דיבר אנגלית וביקש לראות את הקונסול. כשהקונסול נכנס, הוא שלף סכין. הקונסול נמלט וסגר את דלת משרדו. שניות ספורות לאחר מכן התפוצצה פצצה תוצרת בית," אמר הדיפלומט. הוא הוסיף כי שלטונות מרוקו מנסים לגלות את זהותו של האיש.

כתב שביקר בשגרירות הרוסית אמר כי לא היו סימנים לאמצעי אבטחה מוגברים מסביב לשגרירות המבוצרת בפרבר סואיסי. בבניין עצמו ובשדרה המובילה אליו לא נראו סימני נזק.

סוכנות הידיעות איטאר־טאס מסרה, כי על התוקף נמצא פוסטר קטן שעליו היה כתוב בערבית "צ'צ'ניה". הסוכנות תיארה את האיש כ"טרוריסט מוסלמי".

מלך מרוקו הודיע על הרכב הממשלה החדשה – מרבית שריה שייכים לגוש הימין בפרלמנט

רבאט (עי"ר וא.ף.פ.). – חסן השני מלך מרוקו הודיע שלשום בערב על הקמתה של ממשלה חדשה, בראשות עבדל לטיף פילאלי. ש־20 מ־35 חבריה הם אנשי גוש הרוב הימני בפרלמנט, מסרו מקורות רשמיים ברבאט. שאר השרים יהיו אנשי מקצוע, "טכנוקרטים", או אישים שאינם קשורים למפלגות הגדולות.

על הקמת הממשלה הימנית הוחלט לאחר שנכשל נסיון לכונן ממשלת קואליציה עם נציגי האופוזיציה, המחזיקים ב־125 מ־333 המושבים שבפרלמנט. נציגי הקואליציה סירבו להצעה לכונן ממשלת מיעוט לאחר הבחירות שהתקיימו ביוני ובספטמבר 1994.

היהודי היחיד שכיהן בממשלה הקודמת, סרג' ברדוגו, שהיה שר התיירות לא מונה לכל תפקיד בממשלה החדשה. כשר התיירות מונה מוחמד עלאוי מאהמדי.

בין 35 השרים יהיה תת שר לענייני חוץ ושני סגנים. האחד יעסוק בענייני הקהילה המרוקאית בתפוצות, והשני יעסוק בקשרים עם איחוד מדינות המאגרב, הוסיפו המקורות.

20 השרים השייכים לגוש הימני בפרלמנט הם חברי האיחוד החוקתי (ליברלים, תשעה שרים), התנועה העממית (ברברים, שמונה שרים) והמפלגה הלאומית הדמוקרטית (ליברלים, שלושה שרים).

שלוש המפלגות מרכיבות את הגוש הימני "ויפאק", שהוקם לאחר הבחירות הכלליות ב־1992.

אחד החידושים החשובים בממשלה יהיה הפרדת משרדי ההסברה והפנים. דריס באסרי, שר הפנים היוצא, המכהן בתפקיד כבר 20 שנה, ימשיך לכהן בתפקיד. משרדי ההסברה והפנים אוחדו על פי החלטת באסרי ב־1985, פעולה שזכתה בזמנו לביקורת נוקבת מצד האופוזיציה. לתפקיד השר לזכויות האדם מונה עורך הדין הידוע מוחמד זיאן.

אנו מודיעים בצער על פטירתו של חברנו
ירבעם כהן ז"ל
ומשתתפים בצער המשפחה
הובא למנוחת עולמים ביום שלישי, כ"ח אדר א' תשנ"ה 28.2.95, בבית העלמין בכפר ויתקין.
כפר ויתקין

לחברתנו
יפה שלום
איתך באבלך במות
אחיך ז"ל
בנק הפועלים בע"מ
סניף נאות רחל

לחברתנו אילנה גולן
מסניף מלמ"ה
משתתפים בצערך העמוק במות אביך
שלום קלפה ז"ל
ומביעים תנחומים לבני המשפחה
מבטחים
ההנהלה והעובדים

לחברתנו
תיקי אשכנזי
איתך באבלך במות
אמך ז"ל
בנק הפועלים בע"מ
סניף חולון א'

לחברנו
דני רזווליו והמשפחה
אתכם באבלכם הכבד במות הבת
נעמי ז"ל
מי יתן ולא תדעו דאבה עוד
פרופ' אפרים צדקה – יו"ד
עוזי ורדיזור – מנהל כללי
בית שיכון ובינוי – אחזקות
בית שיכון עובדים
בית סולל בונה

השתתפותנו הכנה באבלה הכבד של חברתנו רותי דולמן
במות האם ז"ל
ועד עובדי חברת החשמל לישראל מחוז הדרום

לחברתנו סימה דנן
מסניף נתניה
משתתפים בצערך העמוק במות
אחותך ז"ל
ומביעים תנחומים לבני המשפחה
מבטחים
ההנהלה והעובדים

קבלת מודעות אבל
177-022-88 55

אהובתנו
דורה בר-טל
איננה
ההלוויה תתקיים היום, יום ד', 1.3.95, בשעה 15.00
בבית הקברות של רמת־השרון, צומת מורשה.
האבלים: בעלה: משה בר-טל
אחיה: שלמה וכרמלה לין (לינדאו)
בנה: נדב בר-טל
בנה וכלתה: גדעון ורינה בר-טל
נכדיה: שרון (בר-טל) ואבשלום שגב
סיגל, ענת וגלעד בר-טל

הועדה המקומית לתכנון ולבנייה תל־אביב־יפו
הודעה לפי סעיף 149 לחוק התכנון והבניה תשכ"ה 1965
הרינו מודיעים בזאת כי הוגשה לועדה מקומית לתכנון ולבנייה ת"א יפו בקשה ליתן היתר בנייה של בעלי סופר גלעד בע"מ ברחוב מיכל מס' 21 גוש 6904 חלקה 102 תיק בנין 0821־77 בקשה מס' 0339־95 הכוללת את ההקלות הבאות: 1. 10% קו בניין צדדי + אחורי מעבר לקו בניין של 3.0 מ' ל־5.0 מ' המותר. הבלטת מרפסות לחזית + לאחור בשעור של 1.5 מ' מעבר לקו הבניין המותר 3.0 מ' ל־4.5 מ'. הגבהת עמודים בגבולות הבניין הקיים בקומת הגג בלבד בגובה קומת הגג.
בעל קרקע או בניין או המחזיק בהם, אשר עלול להפגע מאישור הבקשה יכול לעיין בבקשה הנמצאת במח' בקרה ותעוד שד' בן גוריון 68, בשעות קבלת קהל ימים א'־ה' 8.00־11.00, במידה ויש לו התנגדות להוצאת היתר/אישור הנ"ל במקום זה רשאי להגיש לועדה המקומית לתכנון ולבנייה תל־אביב־יפו, שד' בן גוריון 68, את התנגדותו המנומקת ולציין כתובתו המדויקת וטלפון. ההתנגדות תתקבלנה במשך 14 יום מתאריך פרסום הודעה זו ותובאנה לדיון בפני הועדה הנ"ל.
אוריאל דן הרינג, יו"ר ועדת המשנה לתכנון ולבנייה תל־אביב־יפו

הועדה המקומית לתכנון ולבנייה תל־אביב־יפו
הודעה לפי סעיף 149 לחוק התכנון והבניה תשכ"ה 1965
הרינו מודיעים בזאת כי הוגשה לועדה מקומית לתכנון ולבנייה ת"א יפו בקשה ליתן היתר לשימוש חורג ברחוב ביהודה מס' 121 גוש 6902 חלקה 67 תיק בנין 0025־121 בקשה מס' 0331־95 ר' מיעוד של מגורים + ממסד לייעוד של משרדים לצמיתות או 10 שנים. יש לציין כי בעבר ניתן אישור ל־5 שנים ועכשיו מבוקש להאריכו.
בעל קרקע או בניין או המחזיק בהם, אשר עלול להפגע מאישור הבקשה יכול לעיין בבקשה הנמצאת במח' בקרה ותעוד שד' בן גוריון 68, בשעות קבלת קהל ימים א'־ה' 8.00־11.00, במידה ויש לו התנגדות להוצאת היתר/אישור הנ"ל במקום זה רשאי להגיש לועדה המקומית לתכנון ולבנייה תל־אביב־יפו, שד' בן גוריון 68, את התנגדותו המנומקת ולציין כתובתו המדויקת וטלפון.
ההתנגדויות תתקבלנה במשך 14 יום מתאריך פרסום הודעה זו ותובאנה לדיון בפני הועדה הנ"ל.
אוריאל דן הרינג, יו"ר ועדת המשנה לתכנון ולבנייה תל־אביב־יפו

הועדה המקומית לתכנון ולבנייה תל־אביב־יפו
הודעה לפי סעיף 149 לחוק התכנון והבניה תשכ"ה 1965
הרינו מודיעים בזאת כי הוגשה לועדה מקומית לתכנון ולבנייה ת"א יפו בקשה ליתן היתר בנייה ברחוב עזי שמש מס' 45 גוש 6615 חלקה 125 תיק בנין 0978־045 בקשה מס' 1531־94 הכוללת את ההקלות הבאות: הרחבת הדירה בקומה שניה בצורה אבנית (דופלקס) באגף אחד בלבד (אמצעי) שלא כעת ובקונה אחת לכל הבנין.
בעל קרקע או בניין או המחזיק בהם, אשר עלול להפגע מאישור הבקשה יכול לעיין בבקשה הנמצאת במח' בקרה ותעוד שד' בן גוריון 68, בשעות קבלת קהל ימים א'־ה' 8.00־11.00, במידה ויש לו התנגדות להוצאת היתר/אישור הנ"ל במקום זה רשאי להגיש לועדה המקומית לתכנון ולבנייה תל־אביב־יפו, שד' בן גוריון 68, את התנגדותו המנומקת ולציין כתובתו המדויקת וטלפון.
ההתנגדויות תתקבלנה במשך 14 יום מתאריך פרסום הודעה זו ותובאנה לדיון בפני הועדה הנ"ל.
אוריאל דן הרינג, יו"ר ועדת המשנה לתכנון ולבנייה תל־אביב־יפו

המועצה האזורית בקעת בית שאן
מכרז 4/95
[illegible]
יגאל שחר
ראש המועצה

הועדה המקומית לתכנון ובניה מצפה רמון
ת.ד. 1 מצפה רמון 80600
בהתאם לסעיף 149 לחוק התכנון והבניה תשכ"ה־1965 ניתנת בזה הודעה כי לועדתנו, שהוגשה בקשה על ידי תעשית אבן וסיד בע"מ להתרת שמוש חורג בקרקע בגוש 39048 שבתחום המועצה המקומית מצפה רמון.
מהות הבקשה: הפעלת אזור כריה וחציבה.
מקום: באזור נ.צ.מ. 1320/0055.
כל המעוניין יוכל לעיין בבקשה האמורה במשרדי הועדה המקומית ללא תשלום, ורשאי להגיש התנגדות מנומקת לועדה האמורה, לפי הכתובת הנקובה לעיל, תוך 14 יום מתאריך פרסום הודעה זו.
בכבוד רב,
פנוי שושן
יו"ר הועדה המקומית לתכנון ובניה מצפה רמון

הודעה בעניין חוק תכנון ובנייה

עיריית פתח־תקוה
הועדה המקומית לתכנון ולבניה פ"ת
הודעה
על פי סעיף 149(1) לחוק התכנון והבניה תשכ"ה־1965
ניתנת בזה הודעה, כי הוגשה לועדה המקומית לתכנון ולבניה פ"ת בקשה למתן הקלה בגוש 6355 חלקה 359 ברחוב תנקין יהושע מספר 5 ת.ב. 2808. לפי תוכנית המתאר החלקה הנ"ל נמצאת באזור מגורים ב', בו מותר להקים בנין מגורים בן 4 קומות על קומה מפולשת וחדרים על הגג. בקשת בעלי החלקה היא להתיר להם הוספת דירה שמינית והבלטת גזוזטראות.
כל מי שיש לו התנגדות להקלה הנ"ל, יואיל להגישה לועדה תוך 15 יום מפרסום הודעה זו.
גיורא לב, יו"ר הועדה המקומית לתכנון ולבניה פ"ת

תרום דם והצל חיי אדם

מודעות עד חצות
אבל, לוח ומסחריות בחיוג חינם
177-022-3000
מוקד ארצי

חברת החשמל משקיעה חצי מיליארד דולר ב"אוטוסטרדת החשמל" של ישראל

מאת הדס נייפמן

חברת החשמל מקימה בימים אלה את הקטע המרכזי של "אוטוסטרדת החשמל", המכונה גם "מוביל החשמל הארצי החדש", מאזור פתח-תקווה עד לקיסריה, כאשר כל עמודי החשמל מגיעים לגובה של 63 מ'. הדבר המאפשר הולכת חשמל בהיקף של פי 700 מהקיים.

על כך מסר אתמול מנכ"ל חברת החשמל, רפי פלד, בסיור עיתונאים באזור הנחת קו החשמל.

פלד מסר, כי החברה משקיעה בהקמת מוביל החשמל הארצי כחצי מיליארד דולר.

המוביל מיועד לפתור את הבעיה שנוצרה כתוצאה מהקושי בהעברת כמות האנרגיה הגדולה שחברת החשמל מייצרת דרך ערוצי החשמל הקיימים.

פלד ציין, כי הקמת הקטע המרכזי של המוביל התעכבה בשל עתירות לבג"ץ שהוגשו על-ידי יישובים אשר עמודי החשמל תוכננו לעבור באדמותיהם.

לדבריו משקיעה החברה מאמצים כדי שהקטע המרכזי של המוביל החדש ישלם עד אוקטובר ואפשר יהיה להזרים את החשמל שייוצר בתחנת הכוח החדשה בחדרה אל גוש דן ומרכזי הביקוש הגדולים האחרים.

אורך הקטע המרכזי של מוביל החשמל, מפתח-תקווה לקיסריה, הוא כ-54 ק"מ, כאשר כ-29 ק"מ מקו זה כבר הוקמו. העבודות לבניית 25 הק"מ המשלימים את הקו באזור השרון המשולש נמצאות בעיצומן.

מנהל מחוז הדרום בחברת החשמל, ליאור זרנקין, מסר, כי עמודי החשמל המיוחדים מיוצרים בצרפת ובארה"ב. מחיר כל עמוד כ-200 אלף דולר ומשקלו כ-50 טונות.

שר האנרגיה והתשתית, ד"ר גונן שגב, שהתלווה לסיור, שיבח את חברת החשמל על התייעלותה ואמר, כי לאחר פיתוח קו מתח זה מתכוונת החברה לפנות לכיוון של מכירת ידע לארצות מתפתחות.

במהלך הסיור הוצג שילוב של מסוק בעבודות חברת החשמל – מתיחת קו חשמל על-ידי מסוק ללא פגיעה בשטחים חקלאיים והתגברות על מכשולים בדרך.

אסיפות הזדהות עם "מספנות ישראל" בעשרות מקומות עבודה

מאת אורי שרון

עובדי מספנות ישראל בחיפה הבעירו אתמול צמיגים ליד שער המפעל במסגרת מאבקם להבטחת זכויותיהם עם מכירת המספנה למרכבה במחיר.

במקביל נערכו אסיפות הזדהות בעשרות מקומות עבודה במרחב חיפה, בארגונה של ההסתדרות החדשה במרחב. הפגנת הזדהות היתה גם בשער רפאל, בהשתתפות מאות מעובדי הרשות. כוחות משטרה גדולים שמרו על הסדר בשני המפעלים.

ההסתדרות בחיפה העמידה אוטובוס לרשות 50 מעובדי המספנה שנסעו אתמול לירושלים והפגינו מול בניין משרד האוצר נגד מנכ"ל רשות החברות הממשלתיות, יוסי ניצני, ונגד כונס הנכסים הרשמי, עו"ד שמואל צור.

בדעת העובדים לנקוט צעדי מחאה נוספים נגד הכונס, במחאה על דבריו בישיבת ועדת העבודה והרווחה של הכנסת שהמדינה אינה השמרטפית של העובדים.

מחלבות יטבתה החלו לשווק גבינה בולגרית עם 5% שומן בלבד.

ועדים ועובדים/ אפרים דוידי

פטור ממס למפוטרים

בעקבות הפיטורים שבוצעו לאחרונה במשק ובמוסדות ההסתדרות פנה מ"מ יו"ר האגף לאיגוד מקצועי, אפרים זילוני, אל נציב מס הכנסה, דורון לוי בבקשה למצוא דרכים להגדיל את הסכום הפטור ממס הכנסה על הפיצויים ותשלומים אחרים המשולמים למפוטרים.

זילוני ציין, כי מדובר בעובדים שאיבדו את מקור פרנסתם לאחר שנים רבות של עבודה. שעמלו עשרות בשנים ומקור פרנסתם אבד, בנסיבות חברתיות ומשקיות קשות. "חלקם נאלצים לחפש מקורות תעסוקה אחרים ונתקלים בקשיים מפאת גילם או שתנאי שכרם ועבודתם יורדים פלאים. בנסיבות האמורות מהווים הכספים שהם מקבלים בפיטוריהם מקור מימון להשלמת הכנסתם ושומה על המדינה לפעול להקלת מצוקתם ולהקטין את נטל המיסוי", אמר זילוני.

זילוני וגזבר ההסתדרות, ח"כ חיים אורון, נפגשו באחרונה עם נציב מס הכנסה לדיון בסוגיה זו. "נציבות מס הכנסה לא גילתה נכונות לטפל בבעיות שהועלו ולכן החלטתי ליזום חקיקה בנושא זה", אמר זילוני.

זילוני מציע להעלות את תקרת הסכום הפטור ממס ובכך לאפשר לעובדים הנפלטים ממקומות העבודה בשל צמצומים, משברים כלכליים, הפרטה ומכל סיבה אחרת להקים לעצמם מעין קרן לעת מצוקה.

כמה הם מרוויחים

לתשומת לב השכירים במשק: 93 אלף ש"ח – סכום זה הוא עלות שכרו החודשי של משה גביש, מנכ"ל בנק מרכנתיל דיסקונט. הסכום כולל משכורת, הוצאות נלוות והוצאות רכב. כך עולה מהדו"ח של הבנק אשר הוצג אתמול במסיבת עיתונאים.

עלות שכרו החודשית של המשנה למנכ"ל הבנק, אלברט אטיאס, הסתכמה בשנת 1994 בכ-88 אלף ש"ח. עלות שכרו החודשית של סמנכ"ל הבנק, אברהם אלגואטי, היא 66 אלף שקל ש"ח. מדובר בבנק קטן שבו מועסקים כאלף עובדים.

ולתשומת לב המעסיקים: שכר המינימום לחודש במדינת ישראל אינו "מגרד" את ה-1,700 ש"ח.

מחריפה השביתה בגרמניה

ראש איגוד עובדי המתכת בבוואריה, הנר נייגראון, הודיע אתמול, כי איגודו עומד להחריף את השביתה שהחלה ביום שישי שעבר. ביום שני הבא עומדים להצטרף ל-20 אלף העובדים השובתים ב-22 מפעלים כ-22 אלף עובדים נוספים מ-11 מפעלים גדולים.

"אם המעסיקים לא ייענו בחיוב לדרישות השכר תחריף השביתה ותתפשט לכל רחבי גרמניה", אמר נייגראון.

שביתת כורים בדרא"פ

6,000 כורים במכרה זהב של החברה האנגלו-אמריקאית במערב יוהנסבורג שובתים זה היום השלישי במחאה על חקירה שמנהלת משטרת יוהנסבורג בחשד לסחר בסמים במכרה, אמר דובר הנהלת המכרה, ג'יימס דנקאן, לסוכנות הידיעות הצרפתית.

דנקאן הוסיף, כי עובדי המכרה פתחו בשביתה ביום ראשון בלילה לאחר שאחד מחבריהם נורה בידי השוטרים אשר הגיעו לאזור המגורים של הכורים כדי לחקור חשד לסחר במריחואנה במכרה "דיפ-לבלס".

הנהלת המכרה פתחה אתמול במו"מ עם איגוד עובדי המכרות בניסיון לסיים את השביתה.

בנק פועלי אגודת ישראל, מקבוצת הבינלאומי, פרסם אתמול את דו"חותיו הכספיים ל-1994.

הרווח הנקי של הבנק הסתכם אשתקד ב-6.5 מיליון ש"ח, גידול של 7% לעומת שנת 1993. התשואה להון העצמי הגיעה ל-13.7%, לעומת 14.7% ב-93'. התשואה נטו על סך הנכסים הסתכמה ב-1.1%. סה"כ המאזן 584 מיליון ש"ח, גידול של 24.4% לעומת 1993. פקדונות הציבור ב-94' הסתכמו ב-471 מיליון ש"ח, גידול של 23.6% בהשוואה לשנה הקודמת. ההון העצמי ב-31 בדצמבר 1994 הסתכם ב-53.4 מיליון ש"ח, גידול של 13.7% לעומת 1993.

שוחט: אין ולא יהיה מיתון שוק ההון לא ידשדש עוד זמן רב

שריד: אצא עם אבו עלא לגייס כספים לפרוייקטים משותפים עם הפלסטינים

מאת אמיר רוזנבליט

"אין מיתון ולא צפוי מיתון, יש פער גדול בין חוסר היציבות הזמנית בשוק ההון לבין מצבו הריאלי של המשק הישראלי. שוק ההון לא ידשדש עוד זמן רב. הוא חייב לשקף את מצב המשק".

במלים מרגיעות אלו התייחס אתמול שר האוצר, אברהם בייגה שוחט, למשבר בשוק ההון.

בדברו עם כתבים בכינוס של הרשויות המקומיות שנערך במלון הוד בסדום, אמר שוחט כי הנתונים על המשק מצביעים על כך שיש גידול ניכר בהיקפי ההשקעות בתעשייה ויבוא חומרי הגלם.

"נכון ששוק ההון מדשדש, אך אני מאמין ומקווה שמצב זה לא יימשך לאורך זמן. בסך הכל, שוק ההון מכרח לבטא את הכלכלה האמיתית שהיא טובה.

כשם שבעיית קופות הגמל האג"ח באה על פתרונה, עם התחייבות הממשלה להתערב במקרה הצורך, כך גם כל שוק ההון יתייצב. עלינו להביט על מצבו הריאלי של השוק ורק הוא יכתיב את שיקול הדעת".

השר לאיכות הסביבה, יוסי שריד, גילה כי בשבועות הקרובים יצא למסע באירופה יחד עם אבו עלא, לשם גיוס כספים למימון פרוייקטים של איכות הסביבה, שיהיו משותפים לישראל ולפלסטינים.

שגב בודק קריטריונים חדשים לחברות דלק חדשות

מאת הדס נייפמן

שר האנרגיה והתשתית, ד"ר גונן שגב, בודק הנהגת קריטריונים חדשים על חברות דלק חדשות.

התנאי הבסיסי למתן רשיון לחברת דלק חדשה יהיה קיום מלאי תפעולי שיאפשר את פעולתה. על-פי התקנות החדשות תידרש חברת דלק חדשה להחזיק מלאי בהיקף פעילות של שלושה שבועות או מינימום של 3,000 טונות מוצרים.

הקריטריונים החדשים יחליפו את התנאים הקודמים לפתיחת חברות הדלק ובהם הוכחת יכולת כספית והמתנה של תשעה חודשים לפני תחילת פעילות.

שר האנרגיה והתשתית אמר, כי זהו שלב נוסף ברפורמה במשק הדלק, אשר יאפשר כניסת חברות דלק חדשות לשוק ויחד עם זאת ימנע כניסתם של גופים חסרי תשתית ויכולת כלכלית מוכחת.

רווחי "מרכנתיל דיסקונט" ירדו בשנת 1994 ב-17 אחוזים

הגורם לירידה – הפרשה לחובות מסופקים ● גביש: תוצאת השפל בשוק ההון ● הבנק עומד להרחיב פעילותו לתחום המשכנתאות

מאת דן הלוי

מנכ"ל בנק מרכנתיל דיסקונט, משה גביש, הציג אתמול במסיבת עיתונאים את הדו"חות הכספיים של הבנק לשנת 1994. עולה מהם, כי הרווח הנקי של הבנק הסתכם ב-39.4 מיליון ש"ח, זוהי ירידה של 17% לעומת שנת '93.

הדו"חות הכספיים של בנק מרכנתיל דיסקונט מציגים רווח מפעילות מימון, לפני הפרשה לחובות מסופקים ב-229.5 מיליון ש"ח, המהווים עלייה של 3.2%. כן עולה מהדו"ח הכספי כי בשנת '94 חל גידול של 31.7% באשראי שהעניק הבנק לציבור והוא הסתכם ב-3,870.8 מיליון ש"ח. ההון העצמי, נכון ל-31.12.94 הסתכם ב-384.1 מיליון ש"ח, כאשר התשואה נטו על ההון העצמי הגיעה ב-94 ל-10.4%.

מנכ"ל בנק מרכנתיל הדגיש כי סך כל המאזן בשנת 94 הגיע ל-6,536.9 מיליון ש"ח - סכום המשקף גידול של 12.8%. השנה בכוונת מרכנתיל להרחיב את פעילותו גם לתחום המשכנתאות, באמצעות דלפק מיוחד שיופעל בסניפים הקיימים של הבנק. כבר כיום פועלים דלפקים כאלה בארבעה סניפים.

בנק מרכנתיל דיסקונט הוא הבנק השביעי בגודלו במדינה ומעסיק כ-1,000 איש. 30 מ-70 סניפי הבנק נמצאים במגזר הערבי. פעילות הבנק במיגזר הערבי כוללת סניף הפועל זה שנים בבית לחם וסניף נוסף במזרח ירושלים, המשרתים את האוכלוסיה הפלסטינית בשטחים.

בתשובה לשאלה ציין גביש, כי הסכמי אוסלו ותהליך השלום הביאו להגברת הפעילות הבנקאית בשטחים – בעיקר באמצעות פתיחת סניפים של בנקים ישראליים, ירדנים ומצריים – אך עד היום לא מורגש פיתוח מקביל בפעילות הכלכלית הריאלית, ולפיכך לא יכול היה למסד על תכניות מוגדרות של תמיכה בפרוייקטים של פיתוח ועסקים ריאליים בשטחי האוטונומיה. גביש ציין, כי בהשוואה עם המיגזר היהודי קטנים יחסית במיגזר הערבי-ישראלי המסחר בני"ע ופעילות ספקולטיבית.

את הירידה שחלה ברווחי הבנק אשתקד הסביר גביש בהפרשות לחובות מסופקים. הוא ציין כי ההפרשה גדלה בשיעור גבוה מאוד וגרמה לקיטון ברווח הנקי. הוא זקף זאת לירידה בערך הנכסים של לקוחות ששימשו כבטוחות כנגד אשראי שנטלו בבנק, בעקבות השפל שנרשם ב-1994 בשוק ההון.

ההפרשה לחובות מסופקים הסתכמה בשנת '94 ב-34.5 מיליון ש"ח לעומת 20.0 מיליון ש"ח בשנת '93, שיעור הפרשות אלה ביחס להיקף האשראי שבאחריות הבנק עומד על 0.89% לעומת 0.67% בשנה הקודמת.

עוד נמסר, כי למרות השחיקה במרווחי הריבית, עלה הרווח מפעילות מימון לפני הפרשה לחובות מסופקים ב-3.2% והסתכם ב-229.5 מיליון ש"ח, כתוצאה מהרחבת הפעילות העסקית שהתבטאה בגידול ניכר באשראי לציבור.

אשראי זה, נמסר, הסתכם בסוף שנת הדו"ח ב-3,870.8 מיליון ש"ח, שהם גידול של 31.7%. משקל האשראי לציבור בסך המאזן עלה ל-59.2% ב-1994 לעומת 50.7% בסוף 1993.

שוקי ההון בעולם/ ביל כספי

המשקיעים במבוכה

המהומה בשוקי ההון בעולם נמשכת. המשקיעים טרם עיכלו את התמוטטותו של בנק בארינג הבריטי ול"שמועה" מצטרפים השביתות הצפויות בגרמניה, המשבר הפוליטי בבריטניה והמשבר הפיננסי במקסיקו.

המשקיעים במבוכה ואינם יודעים איזה מטבע כדאי לרכוש. בסופו של דבר הם הימרו שוב על המארק הגרמני ועל הפרנק השוויצרי, מטבעות שהוכיחו את עצמם בעבר ושמעמדם בשוקי המטבע איתן יחסית למטבעות אחרים, בעיקר ללירה סטרלינג ולדולר.

הביקושים הגדולים למארקים גרמניים הביאו להחלשותם של הליש"ט והדולר. הדולר ירד לשפל יומי של 1.459 מארקים גרמניים, 1.2365 פרנקים שוויצריים ו-96.49 ינים יפניים, ואילו הליש"ט ירדה ל-1.5766 דולרים, 2.305 מארקים גרמניים ו-1.5928 פרנקים שוויצריים.

בשוקי ניירות הערך בניו-יורק היו אתמול ביקושים למניות אמריקאיות. מדד הדאו ג'ונס, שירד שלושה ימים ברציפות ל-4,000 נקודות, עלה בשעות הבוקר של המסחר בניו-יורק ב-4.5 נקודות, ל-3,992.72 נקודות. לאיגרות החוב הדולריות לא היו אתמול ביקושים ומדד איגרות החוב ארוך הטווח של ממשלת ארה"ב ירד ב-1/32 נקודה, ל-103 1/4 נקודות. למניות הישראליות הנסחרות בניו-יורק הופיעו היצעים שהורידו את המדד שלהן ב-0.37 נקודה, ל-117.02 נקודות.

במערב-אירופה היו אתמול הפסדים כבדים ברוב הבורסות החשובות, בלונדון הופיעו היצעים בגלל התמוטטות בנק בארינג ובגרמניה בגלל השביתות הצפויות שם. מצבם העגום של שוקי ניירות הערך בשתי מדינות אלו השפיע לרעה על שאר שוקי ניירות הערך ביבשה.

במזרח הרחוק נרגעו המשקיעים מהמפולת של טוקיו ובהונג-קונג נרשמה עליית שערים הדוקה. בטוקיו עלה מדד הניקיי ל-17,053.4 נקודות ובהונג-קונג עלה מדד ההנג סנג ל-8,327.52 נקודות.

4,300 עובדים חסרים בתעשייה

מאת הדס נייפמן

במגזר המלאכה והתעשייה חסרים כ-4,300 עובדים, מהם 2,060 עובדי יש"ע שעבדו בעבר בישראל. כך עולה מסקר מדגמי שנערך על-ידי התאחדות המלאכה והתעשייה במחוז תל-אביב והמרכז.

הענפים שבהם המחסור בעובדים הוא הגדול ביותר הם המתכת, העץ, המזון, ההלבשה, הפלסטיק והגומי.

מתוך 4,300 העובדים החסרים, חסרים 2,900 עובדים במפעלים קיימים, 1,100 במפעלים המבקשים להתרחב ו-300 עובדים במפעלים חדשים.

יו"ר התאחדות המלאכה והתעשייה, שאול לוי, אמר, כי הבעיה הקשה ביותר קשורה עם הטלת הסגרים ומניעת כניסתם של עובדי יש"ע. לדבריו זקוקה ההתאחדות בעיקר לעובדים מקצועיים בעלי הכשרה מקיפה.

המרכז ליזמות טכנולוגית הוליד שני פרויקטים

מאת הדס נייפמן

המרכז ליזמות טכנולוגית שבחוצבים בירושלים הציג אתמול במסיבת עיתונאים את שני הפרוייקטים, "ייקמ" ו"אלאבי", שהולידו בחממה.

היוזמים בהנהלת המרכז ליזמות טכנולוגית בוחנים... אל' ראש, מנכ"ל אינטל ישראל, ואלי הורביץ, מנכ"ל קבוצת טבע. מגמת המרכז היא לעודד יזמות באמצעות איתור ותמיכה בפרוייקטים טכנולוגיים ייצוריים בקרב יזמים ישראלים ועולים חדשים. המרכז עוסק בהנבטה ומעניק תמיכה במסגרת המעליכה את המיבת לשכת המדען הראשי במשרד התעשייה והמסחר.

פעילות המרכז מתבצעת על-ידי 13 גופים ציבוריים והציבוריים, בהם קבוצה חברות הייטק, מוסדות מחקר ואקדמיה, גופים פיננסיים והרשות לפיתוח ירושלים.

ליווי היזמים מתבצע בשלושה שלבים עיקריים: בדיקה מקצועית על-ידי מומחים של הרעיון למוצר, לצורך קביעת כדאיותו הכלכלית; ליווי מקצועי לפרויקט; איתור משקיעים ושותפים אסטרטגיים, עם פיתוח דגם ראשוני או בתקופת של המוצר, תוך הוכחת ייחודו הטכנולוגי וסיכוייו המסחריים.

דב פרומן אמר, כי המרכז מהווה למעשה קרן הון סיכון ללא מטרות רווח. בניגוד לקרנות הקיימות, המעניקות מימון רק לפרויקטים המוכיחים את סיכויי רווחיותם העתידית, מקדם המרכז פרויקטים הנמצאים בשלב הראשוני שלהם.

עמותת המרכז לטיפוח יזמות טכנולוגית מחזיקה ב-5% עד 10% ממניות הפרויקט.

קרנות נאמנות

נכון ליום 28.2.95

הקרן	מחיר היחידה	מחיר הפדיון	השינוי בנקודות	השינוי באחוזים
אג	10355.31	10274.81	-127.87	-1.23%
אביקה	1307.61	1282.36	-10.34	-0.80%
אביר	140.34	139.63	-0.58	-0.41%
אגיב	793.12	777.91	-0.01	-0.00%
אגס	305.94	300.06	-0.32	-0.11%
אודם	665.89	656.68	-6.00	-0.90%
אורנים	77.95	76.31	-0.74	-0.96%
אורנית שקלית	101.36	100.99	-0.12	-0.12%
אופיר	410.70	408.11	0.28	0.07%
אוצר-אג מדינה	106.20	106.25	0.06	0.06%
אוצר גמישה	63.52	62.46	-0.32	-0.51%
אוצר מניות	67.64	66.49	-0.59	-0.88%
אור	706.44	702.03	-0.47	-0.07%
אורלי	937.50	930.66	-0.57	-0.06%
אורין	153.77	150.83	0.04	0.03%
אורן	2273.08	2233.33	-3.79	-0.14%
אחריות אגח מד	303.58	299.65	-0.02	-0.01%
אחריות גמישה	347.92	341.33	-3.14	-0.91%
אחריות מניות	221.81	217.41	-2.71	-1.23%
אחריות נדל"ן	162.51	158.90	-1.77	-1.09%
אחריות מט"ח	131.37	128.52	-2.26	-1.73%
[illegible]	132.62	128.98	-0.36	-0.28%
[illegible]	320.03	319.27	28.45	31.35%
[illegible]	[illegible]	85.8	[illegible]	[illegible]
אגלים פקן	88.61	86.14	-0.82	-0.93%
אילן 5	158.42	154.15	-0.28	-0.18%
איפקס 90	152.07	149.12	-1.07	-0.71%
אילנית בטוחה	108.65	102.92	0.03	0.03%
אילנית גליבוס	76.55	74.94	-0.74	-0.97%
אילנית [illegible]	116.82	114.59	-1.43	-1.23%
אילנית מעוף	105.76	104.25	-0.72	-0.69%
אילנית פיננסים	52.56	51.56	-0.67	-1.29%
אילנית שקלים	40.99	40.23	-0.49	-1.20%
אילנית תקשורת	48.57	47.62	-0.82	-1.71%
איפקס גמישה	92.66	90.89	-1.26	-1.39%
אינס	221.12	216.07	-0.76	-0.35%
אלון	1507.03	1478.04	-0.84	-0.06%
אלונית ביטוח	50.02	49.07	-0.40	-0.82%
אלמוג	304.09	298.41	0.18	0.06%
אלפא נדל"ן מנב	76.68	75.22	-0.78	-1.03%
אלפים קרן נאמנות	84.35	83.62	-0.18	-0.21%
אליסט אג חבר	187.98	184.26	-0.77	-0.42%
אליסט אג מדינ	283.18	279.17	-0.23	-0.08%
אליסט אגרסיבית	87.15	84.88	-0.99	-1.15%
אליסט אירופה	109.76	107.13	-1.44	-1.32%
אליסט גמישה	439.46	428.46	-4.61	-1.11%
אליסט כספים	101.85	101.65	-0.01	-0.01%
אליסט מניות	678.53	661.11	-7.77	-1.16%
אליסט תעשיות	211.07	205.62	-2.27	-1.09%
אסף	156.58	156.75	-0.13	-0.08%
אפיקים אגח	173.57	172.58	-0.62	-0.36%
אפיקים גמישה	110.77	108.96	-0.86	-0.78%
אפיקים חו"ל	121.01	116.99	-0.79	-0.67%
אפיקים מניות	164.63	161.68	-1.75	-1.07%
אפסילון 36	53.74	53.55	-0.67	-1.24%
אפסילון אג חברות	83.02	82.75	-0.29	-0.35%
אפסילון אג מד	131.68	131.46	-0.10	-0.08%
אפסילון מניות	109.61	109.09	-1.24	-1.13%
ארז	196.57	194.60	-2.34	-1.19%
אש	509.53	499.26	-4.22	-0.84%
אשל	513.09	509.07	-0.33	-0.07%
אתגר	91.39	89.71	-0.96	-1.03%
אתרוג	702.28	688.57	-1.51	-0.22%
בדולח	526.14	522.55	-4.90	-0.93%
בינר	123.70	121.93	-0.17	-0.14%
בירסון גמישה	61.07	60.35	-0.23	-0.38%
בטוחה 30 פלוס	109.69	108.11	-1.33	-1.22%
בטוחה אגח מדינה	1670.83	1648.55	1.45	0.09%
בטוחה אגח	2061.85	2036.11	-3.28	-0.16%
בטוחה גמישה	1575.49	1550.04	-6.11	-0.33%
בטוחה חו"ל	128.54	125.20	-1.28	-1.02%
בטוחה מניות	2967.94	2923.23	-33.14	-1.12%
בלוך-דיסקונט גמישה	99.72	97.89	-0.49	-0.50%
בסס	118.63	117.04	-1.13	-0.96%
בריך	129.31	126.65	-1.62	-1.27%
ברוש	207.60	203.78	-7.69	-0.38%
בריאות	46.81	46.09	-0.57	-1.21%
ברק	1686.84	1677.36	-8.44	-0.50%
גביש	4451.26	4366.32	-6.18	-0.14%
גבע	291.87	287.94	0.25	0.09%
גורן	474.02	466.09	-1.40	-0.30%
גיא	437.62	431.97	-1.38	-0.32%
גל	67.48	66.56	-0.51	-0.76%
דובדבן	1517.11	1488.30	-14.11	-0.94%
דוברת שרים אגח	103.95	102.32	-0.92	-0.89%
דוברת שרים גמיש	105.02	102.55	-0.76	-0.74%
דוברת שרים כרים	78.15	76.56	-0.83	-1.08%
דוברת שרים מניות	62.92	61.44	-0.70	-1.13%
דוכס	171.56	168.41	0.31	0.18%
דולב	672.74	659.78	-1.13	-0.17%
דולר	178.85	176.34	-0.71	-0.40%
דורון	829.47	815.06	-0.25	-0.03%
דקל	1732.58	1720.97	-13.63	-0.79%
הדס	1341.32	1326.65	-23.25	-1.72%
הון פקן	56.60	55.55	-0.68	-1.22%
היק	104.21	103.96	-0.13	-0.12%
הייטק 92	179.02	177.53	-0.65	-0.37%
היובל	129.66	128.28	-1.04	-0.81%
הילה	379.55	378.04	0.25	0.07%
המורה	771.10	762.45	-2.62	-0.34%
הראשון לציא	158.76	156.65	-0.22	-0.14%
הראשון לציא מניות	90.72	89.04	-1.25	-1.39%
זהר	349.32	344.64	0.43	0.13%
זיו	427.66	421.78	0.20	0.05%
זינגר בכספרינגסל	67.18	65.92	-1.16	-1.73%
זיק	272.16	265.62	-3.23	-1.20%
זכר אבלגון מזור	91.51	90.82	-0.23	-0.25%
חריל	202.92	198.04	-0.97	-0.39%
חלפין	341.37	340.52	0.22	0.06%
חלמיש	227.28	224.68	-0.02	-0.01%
חץ	386.96	383.37	0.33	0.09%
טופז	309.85	303.31	-1.13	-0.37%
סנדו	86.76	87.96	-0.17	-0.19%
טרנס 5	132.98	130.86	0.21	0.16%
יובל	513.51	503.94	0.01	0.00%
יהלום	642.59	638.60	-6.02	-0.93%
יוספי	159.34	136.37	-0.06	-0.04%
יכר אגח מדינה	102.58	100.82	-0.03	-0.03%
יסודות	1927.30	1867.53	-16.17	-0.85%
יעד	185.47	183.92	0.06	0.03%
יעד גמישה	68.35	67.68	-0.26	-0.38%
יער	57.59	56.93	-1.09	-1.88%
יערה	420.33	412.54	0.17	0.04%
ישראל אמריקה	116.49	111.66	-1.54	-1.36%
כוכב	101.12	99.20	-1.21	-1.21%
כיטקל פקן	67.77	66.58	-0.53	-0.79%
כלל אגח מד	337.75	332.71	-0.07	-0.02%
כלל איל 50	95.80	94.50	-0.64	-0.67%
כלל איל 25	123.93	122.83	-0.94	-0.76%
כלל איל אג	140.40	139.22	-0.29	-0.21%
כלל גמישה	819.20	802.71	-6.07	-0.75%
כלל זמינה	111.83	111.27	-	0.03%
להק אמריקה	92.16	91.37	-0.96	-1.04%
להק אסיה	178.60	175.31	-2.11	-1.19%
להק אנקור 5	522.95	510.50	-6.89	-1.39%
להק זהבית	472.34	463.65	-4.16	-0.89%
להק אמיר	497.81	492.30	-6.74	-1.35%
להק חברות	438.21	430.13	-0.43	-0.10%
להק ישיר	117.14	116.35	-0.02	-0.02%
להק טל	298.31	292.74	-0.91	-0.31%
להק סלעית	84.90	83.35	-1.46	-1.72%
להק סמנית	464.13	458.97	0.77	0.17%
להק עמרני	409.76	402.27	0.36	0.08%
להק עתידית	481.08	472.18	-1.93	-0.41%
להק קוסמוס	104.26	102.85	0.12	0.12%
להק רום	70.39	68.97	-0.84	-1.20%
להק שגשוג	61.27	60.14	-0.43	-0.70%
להק שחף	146.20	143.51	0.02	0.01%
להק שלדג	163.52	162.30	-0.27	-0.17%

הקרן	מחיר היחידה	מחיר הפדיון	השינוי בנקודות	השינוי באחוזים
להק שקטאי	112.32	110.25	-1.66	-1.48%
להק יתר	243.11	240.43	-2.74	-1.13%
להק תיירות	45.86	45.01	-0.24	-0.53%
למשקיע	370.74	366.52	1.14	0.31%
לפיד	1070.71	1049.72	-12.48	-1.18%
לשם	1049.60	1037.96	0.45	0.04%
מבחר	398.11	394.78	0.58	0.15%
מבטח	1201.19	1191.02	1.34	0.11%
מבנה	232.91	230.97	-2.48	-1.06%
מגיק	172.07	168.42	-1.83	-1.08%
מגד	689.88	683.99	1.88	0.28%
מגדל אגב מניות	45.91	44.90	-0.22	-0.49%
מגוון	1359.66	1347.95	-0.42	-0.03%
מגאר פיננסי	62.93	62.41	-0.79	-1.25%
מד דיקלה	95.73	94.90	-0.32	-0.34%
מד מעוף	107.20	106.52	-0.78	-0.73%
מונדיאל	114.19	112.81	-1.13	-0.99%
מור	950.83	942.74	-8.63	-0.91%
מודיה 5	121.36	119.41	-0.53	-0.44%
מאין	76.15	75.07	-0.39	-0.52%
מארחי אייל	64.87	64.52	-0.32	-0.49%
מארחי אייל אגח	69.57	69.14	-0.07	-0.10%
מטח	164.38	161.17	-1.52	-0.93%
מיטב [illegible] מד	3386.41	3368.62	-3.21	-0.10%
מיטב אופציות	34.42	33.95	-0.20	-0.59%
מיטב גמישה	1400.73	1385.16	-7.90	-0.57%
מיטב מט"ח	207.27	205.56	-0.40	-0.19%
מיטב מניות	132.32	130.76	-1.32	-1.00%
מימד	311.97	309.34	0.06	0.02%
מירב	106.21	105.79	-0.09	-0.08%
מכלול	425.80	418.01	-4.10	-0.97%
מלכרית	196.89	193.23	-0.55	-0.28%
ממון	179.99	178.42	-0.35	-0.20%
מנוף	95.48	93.72	-0.90	-0.95%
מעגל	55.97	55.50	-0.43	-0.77%
מעוף	2250.67	2230.89	-1.35	-0.06%
מעופים גמישה 50	94.72	93.07	-0.53	-0.56%
מעיין	1001.12	992.55	1.11	0.11%
מעלה מעוף טרך	102.14	100.24	-0.72	-0.71%
מפתן	74.62	74.00	-0.30	-0.41%
מקשה	873.80	866.16	1.06	0.12%
מרווח	431.25	427.65	-0.17	-0.09%
מרום (נ.ק.) אגח	106.16	104.66	-0.10	-0.10%
מרום	4287.36	4251.12	5.90	0.14%
מרכזית אגח מדינה	95.39	94.64	-0.01	-0.01%
מרכזית מניות	49.96	49.55	-0.34	-0.68%
מרכזית מעוף	101.88	101.65	-0.71	-0.70%
מרץ	291.95	289.52	-2.54	-0.87%
משאבי טבע	53.09	52.14	-0.38	-0.72%
משתנים	188.38	187.85	-1.12	-0.59%
סגה	527.60	520.46	-2.33	-0.45%
נוף	248.42	246.60	-1.87	-0.75%
נחשון	60.99	0.00	-	-
נטיף	1161.94	1148.28	-8.65	-0.75%
נילי	637.48	625.66	-4.21	-0.67%
נסיכה קונטיננטל	41.00	40.22	-0.42	-1.02%
נר	171.78	170.60	-1.23	-0.72%
נשואה אגח חברות	114.05	113.22	-0.41	-0.36%
סגולה	249.29	244.65	0.01	0.00%
סיגמא אגח מדינה	101.04	99.72	-0.04	-0.04%
סיגמא גמישה	71.57	70.76	-1.17	-1.62%
סיון	126.26	124.56	-1.15	-0.91%
סימהון אגח	105.53	103.52	-0.79	-0.76%
סלע	990.76	982.27	0.54	0.05%
סער	120.97	119.57	-0.94	-0.78%
ספנות אגח ק.	106.07	105.75	0.12	0.11%
ספנות קרן מניות	52.60	52.42	-0.69	-1.30%
עדיף	83.96	82.43	-0.76	-0.92%
עומר	140.27	137.64	-0.69	-0.50%
עידית	2728.68	2696.23	-60.48	-2.19%
עמידה 10	107.60	106.39	-1.19	-1.10%
עמידה אמריקאית	62.93	61.95	-0.80	-1.27%
עמידה יצוא	54.67	54.01	-0.50	-0.91%
עמידה כללית	151.75	150.03	-0.62	-0.41%
עמידה מעוף	110.87	109.90	-0.84	-0.76%
עמידה משולבת	137.52	136.50	-1.85	-1.34%
עמיל אגח	88.60	87.86	-0.33	-0.38%
ענבל	132.03	131.46	-0.09	-0.07%
ענבר	129.49	127.07	-0.12	-0.09%
ערמון	144.46	141.68	-0.12	-0.08%
פיא	5002.48	4949.70	-15.79	-0.32%
פיא 2000	51.14	50.06	-0.25	-0.50%
פיא זינק	43.90	43.06	-0.43	-1.00%
פיא מעוף	104.82	102.90	-0.75	-0.72%
פיא עילמית	68.87	67.39	-0.59	-0.87%
פיא פרים	98.06	96.58	0.18	0.19%
פינקר אג חו"ל	98.35	95.25	-0.11	-0.12%
פיל	199.19	196.89	-0.37	-0.19%
פנתר	366.52	363.59	-1.19	-0.33%
פסגות 50	176.56	174.25	-1.86	-1.06%
פסגות גמיש	339.57	337.38	-3.16	-0.93%
פסגות חו"ל	90.64	88.42	-0.76	-0.85%
פסגות יציב	366.32	364.01	-1.71	-0.47%
פסגות כל חודש	102.34	100.52	0.09	0.09%
פסגות כל רגע	145.79	145.42	0.05	0.03%
פסגות לימיט	174.28	172.93	-2.04	-1.17%
פסגות מבט לשלום	68.53	67.26	-0.97	-1.43%
פסגות מדד	381.93	374.87	0.29	0.08%
פסגות מט"ח	372.05	364.98	-0.74	-0.20%
פסגות מלכיר	320.76	317.97	0.23	0.07%
פסגות מניות	444.83	439.65	-6.58	-1.48%
פסגות משולבת	391.05	383.81	-1.66	-0.43%
פסגות עילם	114.46	112.10	-0.42	-0.37%
פסגות על קרן	48.08	47.01	-0.37	-2.79%
פסגות פוקוס	53.42	52.30	-0.57	-1.09%
פסגות תאגידים	369.63	363.03	-0.29	-0.36%
פריצה	80.64	77.34	0.34	0.44%
צבר	225.46	221.17	-0.54	-0.24%
צדק	247.87	246.64	-1.95	-0.79%
ציון מטאבים כרמ	74.88	74.31	-0.69	-0.92%
צמיד	3234.23	3174.28	1.18	0.04%
צמיחה אגח מד	1399.56	1375.29	-0.25	-0.02%
צמיחה גמישה	1905.31	1895.94	-13.51	-0.72%
צמיחה יצוא	152.98	151.19	-1.28	-0.82%
צמיחה מניות	361.67	357.62	-4.57	-1.26%
קלע	536.22	531.56	-2.77	-0.52%
קפיטל אגח	100.35	99.60	-0.11	-0.11%
קפיטל חו"ל	92.51	90.77	-0.68	-0.75%
קפיטל מניות	61.21	60.35	-0.67	-1.10%
קשת	290.00	290.74	-0.84	-0.29%
רגא	144.45	141.70	0.11	0.08%
רימון	362.46	361.40	1.62	0.45%
רעם 90	170.55	167.00	-1.27	-0.76%
רשף	399.58	391.35	-0.03	-0.01%
שביט	465.99	462.88	0.56	0.12%
שיאר	164.20	161.05	[illegible]	0.20%
שירה	1634.61	1612.58	-11.50	-0.71%
שירה קס	92.89	0.00	-	-
שמיר	1021.52	1002.93	5.70	0.57%
שפק	535.30	525.70	-5.75	-1.08%
שמע	185.66	183.08	0.15	0.08%
שקד	242.73	238.75	0.08	0.03%
תאנה	910.08	901.32	-5.68	-0.63%
תבל	956.33	864.35	-6.55	-0.55%
תדהר	2025.66	2012.42	-9.13	-0.45%
תכנה ותקשורת	66.57	66.93	-0.43	-0.64%
תמוז	90.57	89.62	-0.86	-0.95%
תמריץ	62.39	59.19	-0.45	-0.75%
תנופה	269.78	264.79	-0.07	-0.03%
תפוז	746.90	731.56	0.73	0.12%
תפוח	504.02	500.64	0.67	0.09%
תרשיש	146.69	143.39	0.13	0.09%
תשואה חץ	96.76	97.98	-0.20	-0.20%
תשואה סיטה	89.21	86.99	-1.08	-1.23%
תשורי	1287.08	1276.76	-6.56	-0.51%

* [illegible]

مطابق للأصل

"בזק" עורכת ניסוי בארנק האלקטרוני באוניברסיטת בר-אילן

מאת **הדס נייפמן**

חברת בזק הציגה את "הכרטיס החכם" – טכנולוגיית העתיד של העולם הפיננסי.

הכרטיס החכם פועל כארנק אלקטרוני. זהו כרטיס שגודלו כשל כרטיס אשראי רגיל, והוא כולל שבב אלקטרוני. בעל הכרטיס טוען אותו בכסף היישר מחשבון הבנק שלו (כפי שטוענים סוללה בחשמל) ומעביר את סכומי הכסף הטעונים ישירות אל מכשיר הנמצא בידי המוכר, או אל המכשיר שבו הוא מעוניין להשתמש. מוניות ראשון-לציון, לדוגמה, התקינו מכשיר מתאים במוניותיהם וניתן לשלם לנהג באמצעות הכרטיס.

בניגוד לכרטיסי הטלכרד הקיימים, אשר בהם טעונות יחידות המנייה כהולוגרמה מתכלה, הכרטיס החדש אינו מתכלה והוא מתאפיין במיקרו צ'יפ – יחידת זיכרון אלקטרונית רב יישומית נטענת שלתוכה מוזן המידע הדיגיטלי הנדרש פעם אחר פעם.

היום יכול המידע הדיגיטלי הנדרש להיות פעימות מונה לטלפון ציבורי, ובעתיד יתאפשר לטעון את הכרטיסים גם בכסף דיגיטלי לצרכים שונים, קבלת מידע רפואי ועוד.

השימוש בכרטיסים יתאפשר רק לאחר מתן אישורים מתאימים במשרד התקשורת.

אתמול החלה החברה בניסוי הכרטיס באוניברסיטת בר-אילן. במסגרת הניסוי ייעשה שימוש בכרטיס חד-פעמי המכיל כ-100 פעימות מונה ומחירו 15 ש"ח.

בין המכשירים שבהם ניתן לעשות שימוש בכרטיס החכם באוניברסיטת בר-אילן: עמדות מיוחדות של טלפון ציבורי, מכשירי פקס ציבורי, מכונות צילום, מכונות משקאות ושירותי אוניברסיטה.

השופט בייסקי לגל"צ ועדת בייסקי היתה לחינם

מאת **דן הלוי**

שופט בית המשפט העליון בדימוס, משה בייסקי, שעמד בראש ועדת בייסקי, אמר שלשום בראיון לגל"צ כי: הקמת ועדת החקירה לפרשת ויסות מניות הבנקים היתה לחינם.

"הוועדה המליצה כמה עשרות המלצות שאם רק חלקן היו מיושמות, אני מרשה לעצמי להבין לפחות שמה שקרה בתקופה האחרונה היה נמנע. אין שום חידוש במה שקרה. אנחנו הזהרנו היטב כי אסור שדברים אלו ימשכו ואכן הם נמשכו במשך שנים.

אני מעיז לומר, שאיש לא נתן דעתו על המלצות ועדת החקירה ואני אפילו רשאי לשאול את עצמי על מנת מה היא הוקמה? על מנת לקבוע את העובדות.

ש: האם הערעור המחודש בפרשת הבנקאים יוכל להבהיר את הדברים?

ת: "הוועדה לא דנה בכלל בהבט האחריות הפלילית של הבנקאים. אנחנו כתבנו בדו"ח שתוך כדי עבודתנו הגענו למסקנה שלכאורה התגלו עבירות פליליות, ועל כן החלטנו להעביר את הנושא ליועץ המשפטי לממשלה.

ש: אתה אומר למעשה שיש אחראים. ההמלצות היו אמורות להתבצע ע"י בנק ישראל המפקח על הבנקים ואולי משרד האוצר ולמעשה אתה מצביע בלפיהם על מחדל רציני.

ת: "מישהו היה חייב לדון בהמלצות הוועדה ולהחליט אם לקבלן או לדוחתן. הממשלה, למיטב ידיעתי, מעולם לא דנה בהמלצות ועדת החקירה.

אני לא בא לתבוע את עלבונה של ועדת החקירה. אבל מי שרצה שפרשייה זו לא תחזור, היה צריך ליישם את המלצותינו בעניין מערך הייעוץ בבנקים, שצריך תקופת מעבר בין שלוש לחמש שנים בעניין קופות הגמל, למשל.

מי שהיה בידו לשנות את המצב - לא שם לב לכך".

מאות עולים חדשים בגילאי 45 ומעלה השתתפו אתמול ביריד תעסוקה שנערך בירושלים. בתמונה: שר הקליטה, יאיר צבן, נפגש עם מעסיקים ועולים ביריד. (צילום: אילן הדבר/ "יסקום 80")

בורסה/ איתן יעקבסון

נמשכות הירידות במניות; עליות מתונות בצמודי-מדד

הירידות בשוק המניות נמשכו אתמול והוסברו שוב בחששות המשקיעים מפני הפדיונות בקופות הגמל ומפני האטה במשק.

מדד המשתנים ירד ב-0.94% לשפל חדש של 145.45 נקודות, ומדד המעו"ף ירד ב-0.79% לשפל חדש של 145.73 נקודות. מדד הכר"מ ירד ב-1.28% ונקבע על 123.64 נקודות. המחזור במניות הסתכם בכ-61 מיליון ש"ח בלבד.

בניגוד למגמת הירידות הכללית נרשמה עלייה של 3% במניות חברת טבע, שתפרסם הבוקר את הדו"חות הכספיים שלה לשנת 1994. המחזור במניות טבע היה גדול והסתכם בכ-5 מיליון ש"ח. מניות טבע נסגרו אתמול במחיר של 25.85 דולר ל-0.1 ע"נ, בהשוואה למחיר סגירה של 25.75 דולר בניו-יורק שלשום בלילה. מבין המניות הבכירות בלטו כור בירידה של 2% ובזק בירידה של 2.75%. ירידה חדה של 5% נרשמה במניות אגן כימיקלים, אף שהחברה הציגה דו"ח שנתי שהצביע על עלייה במכירות וברווחים.

בשוק צמודי המדד הופיעו עודפי ביקוש בסכום של כ-140 מיליון ש"ח שבגללו בעלייה מתונה בשיעור של 0.12%. המחזור בצמודי מדד היה כ-83 מיליון ש"ח. ירידות קלות פקדו את צמודי המט"ח ועליות קלות פקדו את המק"מים.

בימים האחרונים מסתמנת התייצבות בשוק אגרות החוב הצמודות למדד ברמת תשואות ברוטו של 4%-4.5%.

בשוק ההון נמשכת המבוכה לאור ההידרדרות בשערי המניות ופעילים בשוק מתקשים להעריך באיזו רמה תיבלם המפולת.

הלוואות ברירה ב"המזרחי" ל-6 עד 12 חודשים

מאת **דן הלוי**

בנק המזרחי מציע ללקוחותיו, לתקופה מוגבלת שהבנק רשאי לסיימה בכל עת, הלוואות בסכומים של 50 אלף ש"ח ומעלה, לתקופה שבין 6 ל-12 חודשים בריבית נוחה. ההלוואה כוללת ברירה בין שני מסלולי ריבית, שהלקוח יוכל לבחור את הזול ביניהם עם תום התקופה.

במסלול הראשון הריבית קבועה ולא צמודה בשיעור 17.75%.

במסלול השני תהיה הריבית ניידת בשיעור שנתי של פריים + 0.75%. כיום עומד שיעור זה על 18.55% לשנה.

ההלוואה תיפרע בתשלומים חודשיים על חשבון הריבית, והקרן – בתום תקופת ההלוואה.

כל צמרת האוצר יוצאת לחו"ל

מאת **אמנון אמד**

משרד האוצר עומד להפוך בימים הקרובים למשרד נטיעות אחד גדול. כמעט כל ראשי האגפים במשרד יתפרשו על פני הגלובוס לתקופה של עשרה ימים ובחודש הבא יצטרף לנוסעים גם שר האוצר עצמו.

ביום שלישי הבא ייצאו לאירופה ולארצות-הברית מנכ"ל האוצר, דוד ברודט, ומנהל רשות החברות הממשלתיות, יוסי ניצני. ברודט וניצני ישהו, כאמור, בחו"ל עשרה ימים ויבקרו בדנמרק, אנגליה, שווייץ וארה"ב. בארצות-הברית יבקרו השניים, בין היתר, בניו-יורק, בוסטון, סן-פרנסיסקו ולוס אנג'לס. מטרת הנסיעה: מפגשים עם משקיעים מוסדיים גדולים המתעניינים ברכישת מניות של חברות ממשלתיות המועמדות להפרטה. לקטע האירופי של סדרת המפגשים יתלווה אל ברודט וניצני מנכ"ל האוצר לשעבר, אהרון פוגל.

מחר בערב ייצאו לחו"ל גם נציב מס הכנסה, דורון לוי, והממונה על הכנסות המדינה, יורם גבאי. לוי וגבאי, מלווים ביועציהם המשפטיים, נוסעים לסין ולהונג-קונג וישהו אף הם בחו"ל עשרה ימים. מטרת הנסיעה הפעם: חתימה על האמנה למניעת כפל מס בין ישראל וסין.

ב-7 באפריל ייצא לסין גם שר האוצר, אברהם שוחט. ביקורו של שוחט בסין אמור היה להתקיים כבר בחודש אפריל בשנה שעברה, אולם הוא נדחה בשל הקשיים שהתגלו אז במשא-ומתן הכלכלי עם הפלסטינים.

התוכנית לחלוקת האופציות:

הממשלה תחלק 1.5 מיליארד ש"ח ל-3 מיליון אזרחים

מאת **אמנון אמד**

ועדת האופציות בראשות מנכ"ל האוצר, דוד ברודט הגישה אתמול את המלצותיה לדרך שבה תחלק המדינה אופציות חינם לרכישת מניות של חברות ממשלתיות ובנקים המועמדים להפרטה.

את המלצות הגישו חברי הוועדה לשר האוצר, אברהם שוחט, אשר הורה להודיע כבר שלשום כי בכוונתו לאמצן. תוכנית האופציות שגיבשה הוועדה היא שילוב של גישות, דומים שבוצעו בעבר בבריטניה ובארצות הגוש הקומוניסטי לשעבר.

עיקר התוכנית היא: כל אזרח בוגר במדינה יקבל חינם אופציה לרכישת חבילת מניות שהמדינה מעוניינת למכור. את האופציה ניתן יהיה למכור בבורסה, או להמירה למניות במחיר מופחת.

ההטבה הגלומה בתוכנית, בין אם תימכר האופציה בבורסה ובין אם תומר למניות, תסתכם בכ-400 עד 600 ש"ח לכל אזרח.

יו"ר ועדת האופציות, דוד ברודט, אמר אתמול כי אחת ממטרות המהלך המתוכנן היא להרחיב את מספר האנשים המעורבים בדרך זו או אחרת בשוק ההון. לדבריו, תתווסף שיטת האופציות לשלושת מהלכי ההפרטה הקיימים היום: הנפקות בארץ, הנפקות בין לאומיות בחו"ל ומכירות גרעיני שליטה למשקיעים אסטרטגיים.

יישום המלצות הוועדה מחייב לקבל את אישור הממשלה וכן שינויי חקיקה שונים. לצורך כך מתכוון האוצר להגיש לאישור הכנסת בעניין "חוק הסדרים" נוסף, שבו יוסדרו כל הנושאים התחיקתיים, כגון מתן פטור ממס וביטול החשש לפגיעה בצנעת הפרט.

במסגרת התוכנית מתכנן האוצר למכור מניות של חברות ממשלתיות ובנקים בהיקף כולל של כשישה מיליארד ש"ח. ההנחה הגלומה באופציות שיקבלו האזרחים תנוע בין 28 ל-30 אחוזים ממחיר המניות.

את אופציות החינם יקבלו כשלושה מיליון אזרחים ולפיכך תסתכם ההטבה הגלומה באופציות שיקבל כל אזרח בכ-66 עד 100 ש"ח על כל מיליארד ש"ח של מניות שיוצעו למכירה.

תהליך הפצת האופציות, רישומן למסחר בבורסה והמרתן למניות ייתפרש על פני תקופה של כשלוש שנים. רשימת החברות והבנקים המוצעים למכירה בדרך זו כוללת את כימיקלים לישראל, בזק, אל על, צים, חברת החשמל, בתי הזיקוק, בנק הפועלים, בנק לאומי, בנק דיסקונט ובנק המזרחי.

כיצד תפעל התוכנית?

מאת **אמנון אמד**

כל אחד מאזרחי המדינה הבוגרים יקבל חבילת אופציות לרכישה במחיר מוזל של מניות במספר חברות ממשלתיות ובנקים המועמדים להפרטה.

האופציות יחולקו לכלל הציבור באופן שיוויוני, בהתאם לרישום בפנקס הבוחרים לכנסת. עם הפעלת התוכנית, ישלח בנק ישראל לכלל הזכאים הודעה על פי כתובתם במרשם האוכלוסין.

על הזכאים יהיה להודיע על זכאותם לסניפי הבנק שלהם והבנקים ידווחו על כך לבנק ישראל. כל התהליך ילווה במסע הסברה ופירסום בכלי התיקשורת.

תוך שלושה עד ארבעה חודשים לאחר תחילת תהליך ההפצה, יירשמו האופציות למסחר בבורסה. בשלב זה ניתן יהיה למכור את האופציות בבורסה, לקחת את הכסף ולצאת מהמשחק. מי שיעדיף להחזיק באופציות, ייאלץ להמתין שישה חודשים נוספים, עד לתחילת תהליך המרתן למניות.

מועד המימוש למניות יימשך באופן רציף במשך שנה לחברות הזולות יותר ועד שנתיים במקרה של החברות הגדולות יותר. מחיר המימוש ייקבע בעתיד ויהיה בין 70 ל-80 אחוזים ממחיר המנייה.

כדי למנוע מניפולציות על מחיר המנייה, ייקבע ערכה לצורך המימוש על פי מחירה הממוצע בעשרים הימים שקדמו למימוש. הוועדה ממליצה כי על ההטבה הגלומה באופציה להיות פטורה מתשלום מס.

בנק ישראל מתערב בשוק ההון:

רכש אג"ח ב-223 מיליון ש"ח

מאת **אמנון אמד**

בנק ישראל התחיל אתמול לממש את תוכנית ההתערבות המסיבית בשוק ההון, שאישרה לו הממשלה בתחילת השבוע.

אתמול קיים הבנק המרכזי מכרז ראשון לרכישת איגרות חוב ממשלתיות ארוכות טווח. היקף המכרז נקבע ל-250 מיליון ש"ח, סכום הגבוה פי עשרה מכמות האיגרות שרוכש בדרך כלל בנק ישראל בבורסה במשך שבוע.

בסך הכל הוגשו למכרז הצעות מצד הציבור בהיקף כולל של כ-908 מיליון ש"ח ב-14 סדרות שונות של איגרות חוב. בנק ישראל רכש איגרות חוב בסכום כולל של 223.5 מיליון ש"ח במחיר ממוצע השווה או נמוך ממחיר השוק.

בבנק ישראל הכריזו אתמול כי מטרת המכרז הייתה להקל על הנזילות בשוק איגרות החוב ארוכות הטווח, מבלי להגדיל את הנזילות הכוללת במשק. משמעות מהלך זה היא שבימים הקרובים יגדיל בנק ישראל את היקף הנפקת המלווה הקצר המועד (מק"ם) כדי לספוג בחזרה את הכספים שהוזרמו אתמול לשוק.

סקר: 20% מחוסכי קופות הגמל משכו מהן כל או רוב החיסכון

9% נוספים עומדים לעשות זאת • האשמים במשבר, לפי סקר גיאוקרטוגרפיה: הממשלה, שוחט והבנקים • הנגיד יוצא נקי

מאת **דן הלוי**

מסקר שערך מכון "גיאוקרטוגרפיה" ביום א' השבוע – בשיא משבר האימון בציבור כלפי החיסכון בקופות הגמל – עולה כי קרוב ל-13% מן החוסכים בקופות הגמל בקרב מידגם של האוכלוסיה היהודית הבוגרת בארץ שמנה 511 נשאלים, כי הוציאו את כל כספם מן הקופות בחודשים האחרונים.

עוד קרוב ל-7% העידו כי משכו חלק גדול מחסכונותיהם בקופות, ולמעלה מ-9% נוספים ציינו את כוונתם לעשות זאת בקרוב. 12% מן הנשאלים השיבו כי הם שוקלים לעשות כן, אך מתלבטים עדיין. הסקר נערך היוזמת המכון עצמו, במסגרת מחקרים כלכליים שוטפים שהוא עורך.

מאידך עולה מן הממצאים, כי 80.4% מציבור החוסכים בקופות הגמל נמנעו למשוך את חסכונותיהם (מלבד לצורך הוצאות שוטפות), וכ-74% אינם שוקלים לעשות זאת. לפי הסקר, כ-63.5% מן הציבור מחזיקים סכומים כלשהם בקופות, ל-34.2% אין כל כספים בקופה"ג, וכי שני אחוזים לא ידעו לענות על שאלה זו.

באשר לטיפול הממשלתי במשבר הביעו קרוב ל-70% ממידגם הנשאלים את בכחותם, או לפחות אמונתם, כי הממשלה תתערב במקרה של סכנה להתמוטטות הקופות. כ-8.5% סבורים כי הממשלה לא תתערב במקרה כזה ועוד כ-11% השיבו כי הם בטוחים שלא תהיה התערבות ממשלתית. כ-13% השיבו כי אינם יודעים לצפות את התנהגות הממשלה.

לפי הסקר, הכתובת הראשית שעליה מטיל הציבור את האשמה במשבר בשוק ההון היא הממשלה. ברוח זו השיבו כרבע מן הנשאלים. במקום השני ב"סבלת האשמה" צועד שר האוצר, בייגה שוחט, שסומן כאשם בידי 17.4% מן המשיבים.

13% האשימו את הבנקים. המקום האחרון ברשימת האשמים נשמר לראש הממשלה ולנגיד בנק ישראל, שצוינו בידי 3% כל אחד. כ-12% השיבו כי איש אינו אשם; כ-15% העידו כי אינם יודעים את מי להאשים, וכ-6.5% האשימו את ציבור המשקיעים.

מניתוח המעמד הסוציו-אקונומי של המשיבים עולה, כי מבין המדווחים על משיכת כל כספם מקופה"ג 23% הם בעלי הכנסה נמוכה יחסית, עד 3,000 ש"ח לחודש; מבין בעלי הכנסות שבין 3,000 עד 7,000 ש"ח נהגו כך רק 4% עד 13%.

האזנת שיא ל"צבע הכסף"

מאת **כתבנו הכלכלי**

התוכנית עם שיעור ההאזנה הרב ביותר בשעות אחה"צ היא, למרבה ההפתעה, "צבע הכסף" יומן הכלכלה של קול ישראל המשודרת בימים ראשון עד חמישי, ברשת ב' בין 16.00-17.00.

מסקר איגוד המפרסמים מתברר כי לצבע הכסף 6.9% אחוזי האזנה, יותר מרשת ג' שמשיגה באותה שעה 6.6%, ויותר מיומן הערב של גלי צה"ל הנמצא במקום השלישי עם 4.9% מהמאזינים.

את "צבע הכסף" עורך גדעון רותם והמגישה היא ענת דולב. נתון מפתיע נוסף הוא ש-0.8% ממאזיני התוכנית הם בני נוער בני 15-17 המעדיפים כנראה את דיווחי הבורסה על פני החדשות האחרונות ממצעדי הפזמונים.

מחירי הדלק הועלו בחצי אחוז

(עתים). – מחירי הדלק הועלו אמש בשיעור של כ-0.5%.

בנזין 96 אוקטן התייקר בכ-0.5% – 2.16 ש"ח לליטר לעומת 2.15 ש"ח.

בנזין 95 אוקטן (נטול עופרת) התייקרת בכ-0.5% – 2.1 ש"ח לליטר לעומת 2.09 ש"ח.

מזוט קל לתעשייה התייקר בכ-2.7%.

מזוט כבד לתעשייה וחברת חשמל התייקר בכ-4.6%.

נפטא – התייקר בכ-3.3%.

השינויים במחירי מוצרי הדלק נובעים משינויי מחירים באגן הים התיכון ומשינוי שער החליפין של השקל לעומת הדולר.

התשואה על יתרות מטבע החוץ לרמה הנמוכה ביותר ב-10 שנים

החלשות הדולר בעולם הגדילה את רווחי בנק ישראל ב-219 מיליון דולר

מאת **אמנון אמד**

ירידה חדה חוסרת תקדים נרשמה בשנה שעברה בתשואה שהשיג בנק ישראל על יתרות מטבע החוץ של ישראל.

שיעור התשואה השנתי במונחי השימושים של יתרות המט"ח צנח אשתקד לרמת שפל של 2.7 אחוזים. תשואה זו היא הנמוכה ביותר בעשר השנים האחרונות והיא נמוכה בכשני שלישים מהתשואה הממוצעת של 8.3 אחוזים שהשיג בנק ישראל על יתרות המטבע בתשע השנים הקודמות.

הירידה החדה בתשואה על היתרות נובעת כולה מירידה של 165 מיליון דולר בהכנסות מריבית ורווחי הון. את הירידה הזו בהכנסות מתרץ הבנק המרכזי בהסבר ארוך ומיגע, שעיקרו – בשנה שעברה נרשמה עלייה ניכרת בשוקי הכספים בעולם.

עליית הריבית גרמה ירידה במחירי איגרות החוב וכתוצאה מכך נגרמו הפסדי הון לכל המחזיקים באג"ח, במיוחד למחזיקים באג"ח דולריות. עובדה, רוב המשקיעים הבין לאומיים באג"ח הפסידו בשנה שעברה. סוף הסבר.

כנגד הירידה בהכנסות מריבית, גדלו בשנה שעברה רווחי בנק ישראל, במונחים דולריים, כתוצאה מהחלשות הדולר בשוקי העולם.

הגידול בהכנסות הבנק כתוצאה מהפרשי השערים גדלו אשתקד ב-219 מיליון דולר ובסך הכל הסתכמו רווחי בנק ישראל מניהול היתרות ב-409 מיליון דולר. זאת לעומת רווחים של 262 מיליון דולר בשנה הקודמת – גידול של 56 אחוזים.

שערי מטבעות חוץ ביחס לשקל

28.2.95

		בנק ישראל: שער יציג	בנק ישראל: % שינוי	בנק הפועלים: העברות והמחאות קניה	בנק הפועלים: העברות והמחאות מכירה	בנק הפועלים: בנקנוטים מכירה	בנק לאומי: העברות והמחאות קניה	בנק לאומי: העברות והמחאות מכירה	בנק לאומי: בנקנוטים מכירה	בנק דיסקונט: העברות והמחאות קניה	בנק דיסקונט: העברות והמחאות מכירה	בנק דיסקונט: בנקנוטים מכירה
ארצות הברית	1 דולר	2.9880	-0.0004	2.9614	3.0033	3.05	2.9633	3.0050	3.05	2.9725	3.0137	3.06
בריטניה	1 ליש"ט	4.7249	-0.0051	4.6773	4.7433	4.83	4.6796	4.7455	4.80	4.7052	4.7706	4.84
גרמניה	1 מרק	2.0405	-0.0061	2.0225	2.0511	2.09	2.0276	2.0561	2.09	2.0276	2.0558	2.09
צרפת	1 פרנק	0.5798	-	0.5746	0.5828	0.59	0.5747	0.5828	0.59	0.5753	0.5833	0.59
הולנד	1 גילדן	1.8187	-0.0049	1.8033	1.8288	1.86	1.8070	1.8324	1.86	1.8135	1.8387	1.87
שוויץ	1 פרנק	2.4065	-0.0061	2.3911	2.4249	2.47	2.3898	2.4234	2.46	2.3926	2.4259	2.46
שבדיה	1 כתר	0.4054	-0.0042	0.4023	0.4081	0.42	0.4023	0.4080	0.41	0.4039	0.4096	0.42
נורבגיה	1 כתר	0.4608	-0.0011	0.4565	0.4638	0.47	0.4573	0.4637	0.47	0.4590	0.4654	0.47
דנמרק	1 כתר	0.5135	-0.0012	0.5101	0.5174	0.53	0.5100	0.5172	0.52	0.5100	0.5171	0.53
פינלנד	1 מרק	0.6586	-0.0001	0.6528	0.6621	0.67	0.6532	0.6624	0.67	0.6542	0.6634	0.67
קנדה	1 דולר	2.1503	-0.0116	2.1267	2.1567	2.19	2.1299	2.1599	2.19	2.1337	2.1634	2.20
אוסטרליה	1 דולר	2.2044	-0.0075	2.1845	2.2153	2.27	2.1852	2.2165	2.29	2.1885	2.2190	2.25
דרום אפריקה	1 רנד	0.8279	+0.0006	0.8207	0.8324	0.84	0.8217	0.8333	0.84	0.8252	0.8367	0.82
בלגיה	10 פרנק	0.9944	-0.0002	0.9806	0.9945	1.02	0.9835	0.9973	1.01	0.9874	1.0012	1.02
אוסטריה	10 שילינג	2.8998	-0.0077	2.8743	2.9149	2.96	2.8826	2.9232	2.97	2.8914	2.9215	2.97
איטליה	1000 לירטות	1.7802	-0.0074	1.7705	1.7955	1.85	1.7676	1.7924	1.83	1.7734	1.7981	1.83
יפן	100 ין	3.0852	+0.0022	3.0582	3.1014	3.15	3.0632	3.1063	3.15	3.0750	3.1178	3.17
ספרד	100 פזטה	2.3239	-0.0078	2.3037	2.3363	2.45	2.3075	2.3400	2.40	2.3150	2.3473	2.38
ירדן	1 דינר	4.2131	-0.0206	-	-	4.31	-	-	4.42	-	-	-
מצרים	1 לירה	0.9412	+0.0137	-	-	0.90	-	-	0.90	-	-	-
ECU/אקו		3.7928	-0.0081	3.7514	3.8125	-	3.7619	3.8148	-	3.7674	3.8198	-

האם הטעה האוצר את ועדת הכספים של הכנסת?

האוצר ימכור את כל אחזקותיו ב"כי"ל" בניגוד להבטחתו

מאת **אמנון אמד**

אחת החברות שמניותיה כלולות בתוכנית האופציות היא חברת כימיקלים לישראל. לפני פחות משבועיים הופיעו ראשי האוצר בפני חברי ועדת הכספים של הכנסת וביקשו מהם לאשר את מכירת 24.9 אחוזים ממניות הקונצרן לאיש העסקים שאול אייזנברג.

בכירת אוצר הטבע הגדול היחיד של ישראל לאדם פרטי עוררה התנגדות עזה, בעיקר מצד אלפי עובדי הקונצרן שחששו לעתידם.

במהלך דיוני הוועדה הבטיחו ראשי האוצר כי לאחר מכירת גרעין הניהול לאייזנברג ולאחר ההנפקה הבין לאומית המתוכננת של מניות החברה, תחזיק המדינה ב-28 אחוזים ממניות כי"ל.

אחזקות אלה נועדו למנוע כל נסיון של השתלטות גורמים עויינים על החברה ולאפשר למדינה להמשיך ולהשפיע על פיתוח משאבי ים המלח. אחזקת רבע ממניות הקונצרן נועדה גם לאפשר לממשלה למנות שיעור דומה של דירקטורים במועצת המנהלים של החברה.

אתמול התברר כי במסגרת תוכנית האופציות מתכוון האוצר למכור את כל מניות כימיקלים לישראל שבידי המדינה. ועדת ברודט דנה בתוכנית האופציות כבר שלושה חודשים וסביר להניח שמה שהיא יודעת היום היה ידוע לראשי האוצר גם לפני שבועיים, בעת הדיון בוועדת הכספים.

ועדת ברודט עצמה מודעת לבעייתיות הכרוכה בהחלטה למכור את כל מניות כי"ל ובהמלצותיה היא מציינת כי ירידה אל מתחת לאחזקה של 28 אחוזים מחייבת שינוי בהחלטה קודמת של ועדת השרים להפרטה.

באוצר ניסו אתמול להמעיט בחשיבות הסתירה לכאורה בין הדיווח שנמסר לוועדת הכספים ובין המלצות ועדת ברודט וציינו כי הנושא כולו יובא לוועדת הכספים והיא תחליט אם לכלול גם את כימיקלים לישראל במסגרת תוכנית האופציות.

מנכ"ל חדש למשרד האנרגיה

מאת **הדס נייפמן**

אסף שלגי (41) ימונה בקרוב לתפקיד מנכ"ל משרד האנרגיה, בעקבות פרישתו של המנכ"ל עמוס רון, שכיהן בתפקיד במאי 1994. רון ימונה לתפקיד בכיר במשק האנרגיה.

שלגי, סגן-אלוף במילואים ומפקד סיירת גולני, בוגר הנדסת תעשייה וניהול, ניהל חברות תעשייתיות וטכנולוגיות ועסק ביישום תוכנית הבראה של קיבוץ נחשון שבו התגורר.

המינוי ייכנס לתוקף לאחר אישור הממשלה.

אז ככה

נפל דבר

אהרן שמי

נפל דבר בישראל.
בראשונה מאז שחיים רמון כעס על "דבר" ובגלל זה הוא עדיין ממשיך לעשות לעיתון מה שהוא עושה לו, הוכח בעליל של"דבר" יש השפעה הרבה יותר גדולה ממה שמשערים אלה שמתים לסגור אותו.
מאמר אחד גרם לכך שיעל דיין הסירה את מועמדותה לראשות ועדת החינוך של הכנסת.
את המאמר הזה חייבים לקרוא, כי לא רבים הצליחו לעשות את מה שעשה המאמר.
ומה בדיוק היה כתוב שם?
היה כתוב שם שיעל דיין לא מתאימה להיות מה שהיא רוצה להיות מפני שהיא "אפית, שמאלנית קיצונית, אליטיסטית ואשכנזית, ועם כישורים כאלה אף אחד לא יבחר במפלגת העבודה, בבחירות לכנסת". זה מה שהיה כתוב וזה הספיק כדי שיעל דיין תסיק את המסקנות ותסיר את מועמדותה.
אז מה אנחנו למדים מזה?
שני דברים: ראשית, מפלגת העבודה הולכת ונעשית דומה יותר ויותר לכלב, שרץ לפני בעליו אבל מסתכל אחורה כדי להסתכל לאן שהבעלים רוצה ללכת.
ושנית, שלי, למשל, אין שום סיכוי לזכות בתפקיד דומה מפני שנוסף לכל המגרעות שמנה ביעל דיין אני גם נולדתי וגדלתי בקיבוץ.
אז איזה סיכוי יש כבר למגורע חברתי חול רייטינג כמותי?

ד ב ר ה י ו ם

מה לי בסומאלי

הנתונים האמריקאים שחזרו למוגאדישו, להיפרד על חילוצו של כוח האו"ם בתום משימתו בסומאליה, ממחישים את הבעייתיות שבאופנת "כוחות השלום". ישראל, שהיתה חלוצת לקוחותיהם של כוחות אלה (בסיני, לאחר מיבצע "קדש"), עלולה להיפגע מנתוני הכישלון הסומאלי.
צדקו מי שהוהירו לפני שנתיים ורבע, בשלהי מימשל בוש, כי ג'ורג'ה הסיוע לסומאליה תסתבך ותמיט צרות על האחראים לה. "מי שחיבב את בירות יאהב את מוגאדישו", צפה השגריר האמריקאי בקניה הסמוכה. הוא טעה כמותית, משום שלאמריקאים היו עשרות ולא מאות אבידות כמו בלבנון, אך לא איכותית, כי במקום הפלנגות, חיזבאללה והדרוזים מצאו עצמם לובשי המדים האמריקאים בהיתקלויות קטלניות עם המיליציות של גנרל איידיד ויריביו. תבוסת הריינג'רס – לוחמים מעולים של יחידת סיור – מול המיליציות הירוה ניתוק-מגע של עיקר הכוח האמריקאי מסומאליה וכבודך אגב גם את היתנו של שר-ההגנה דאז, לס אספין.
הקושי המדיני הוא בשיכנוע הקונגרס ובחוריו כי לא הרי (תרתי משמע) הגולן כהרי מוגאדישו. קושי זה היה נסבל עד לסתיו שעבר, משום שמימשל קלינטון מוכן להציב יחידה אמריקאית בשטח שיפונה בין ישראל וסוריה לעת הסדר שלום וביטחון. המימשל הדמוקרטי אמנם אימץ עמדה זו בעקבות קודמו, המימשל הרפובליקאי של בוש, אך הרוב הרפובליקאי המושל עכשיו בקונגרס קיצוני בעמדותיו הרבה יותר מן האגף המתון במפלגתו, המזוהה במדיניות החוץ והביטחון עם בוש ועם ג'יימס בייקר. יו"ר ועדת החוץ בסינאט, ג'סי הלמס, אינו רואה בכוח הרב-לאומי בסיני, על מאות האמריקאים המשרתים בו, מופת לגולן, אלא להיפך – לדעתו אל לממשלתו לשלם 30 מיליון דולר לשנה רק כדי להשיב את חייליה בחול.
בוש שלח את המארינס ואת עמיתיהם מחוץ-היבשה לסומאליה כדי להציל את הסומאלים מידי עצמם (ובמקצת גם מאיתני הטבע). הישראלים והסורים חייבים להפגין כלפי וושינגטון הלכה בנה לעבור ממתיחות דמויית אי-לוחמה לשלום שאינו מסכן את עוצמתם שיבואו לאחר... כל תמורה המגונית כזו, לא יהיו אמריקאים בגולן – ובלי אמריקאים בגולן, אין כל ודאות שהציבור הישראלי יסכים לרדת מהגולן תמורת שלום.

דמותה העתידית של הסוכנות

חדשות העיתון של מחר

העלייה היא עדיין אחד האויבים הגדולים של יהדות ארה"ב, הממשיכה להאמין בגישה המוטעית של "שני מרכזי העם היהודי – ניו-יורק וירושלים"

אורי גורדון

כל אחד מאיתנו היה מוכן לתת ממון רב כדי לקבל לידיו כבר עכשיו את העיתון של מחר בבוקר. סיפורים וסרטים לא מעטים עסקו בסוגיה הזאת, שבהם ידעו אנשים מראש מי יזכה. המספרים הזוכים בהגרלת הלוטו, אילו מניות יעלו וכמה כדאי להשקיע.
ובכן, אינני יודע מה יהיה הניתוח הנבון בסופם המונן של השבת הקרובה או מה יקרה למניות של חברה זאת או אחרת, כל שאני יודע הוא כיצד ייראו פניה של הסוכנות היהודית בעוד כך וכך שנים, ובעיני – זה לא מעט. זאת לאחר שמסמך תמציתי באנגלית, של לא יותר מעמוד אחד, הנושא את הכותרת הסתמית "ועדת היעדים והעדיפויות" הגיע לידי.
לפני כשנתיים, הקים חבר הנאמנים של הסוכנות היהודית ועדה בראשותה של שושנה קרדין, שתפקידה היה להמליץ על יעדיה העתידיים של הסוכנות ולקבוע את סדר העדיפויות שלה. הוועדה קיימה ישיבות רבות וממושכות, אבל יותר מכך – היא ערכה סקר בקרב חבר הנאמנים וביקשה את התייחסותם לדמותה העתידית של הסוכנות. כל מי שמכיר את המבנה המיוחד של הסוכנות יודע כי המלצותיה של הוועדה הן בבחינת תוכנית-עבודה שתיושם עד לאחרון סעיפיה. אין ספק כי שלב המעבר בין הסוכנות היהודית הנוכחית ובין זו העתידית יהיה קשה וכואב, אבל בעולם יהודי שהולך ומשתנה לנגד עינינו, אין לסוכנות כל בריה, אלא לעבור את השינויים כדי להתאים את עצמה למציאות.
חמש מטרות עיקריות מציב המסמך בפני הסוכנות היהודית. אין ספק כי העלייה מחוץ המדינות היא היעד המרכזי של הסוכנות בשנים הקרובות; כך גם באשר ליחסי ישראל עם התפוצות. גם לגבי חשיבותו של החינוך היהודי הציוני בגולה אין טעם להכביר מלים.
הייתי שמח לו היתה הוועדה מאמצת את הצעותיו של יוסי ביילין בדבר חיזוק הקשר בין ישראל לגולה באמצעות הבאתם של רבבות צעירים יהודים מן הגולה לשהות וללימודים בישראל. בסוכנות יהודית, המושתתת על שותפות בין ישראל לגולה, לא צריך לעסוק רק בטיפול בבעיותיה של החברה הישראלית, אלא יש גם ליצור מערכת משמעותית לסיוע ישראלי ליהדות הגולה. אין לי ספק כי גם אם נושא זה לא הוזכר בנייר העבודה של הוועדה, הוא יהיה אחד מן היעדים המרכזיים של הסוכנות בשנים הקרובות.
אבל, הסעיפים המעניינים יותר הם אלה שבהם רואה ועדת היעדים נושאים המצויים בעדיפות נמוכה. הוועדה קבעה כי על הסוכנות לחדול מלטפל בנושא ההתיישבות הכפרית וכי יש להעביר את הטיפול בנושא זה לידי ממשלת ישראל. הוועדה גם קבעה בתמציתיות כי לימודיהם של בני-הנוער הישראלים במסגרת עליית הנוער "לא צריכים להיות ממומנים על-ידי הסוכנות היהודית", היא גם מאמצת את מדיניות מולדת העלייה והקליטה, שלפיה קליטתם ארוכת הטווח של העולים (בניגוד לקליטה הראשונית) לא צריכה להיות בתחום טיפולה של הסוכנות אלא יש להעבירה לידי משרד הקליטה.
לכל ההמלצות האלה אני מסכים ואף התבטאתי ופעלתי ברוח זו בעבר. ואולם, תחת הכותרת "עלייה מן המערב" קבעה ועדת היעדים כי נושא זה "אינו מצוי בסדר העדיפויות של הסוכנות היהודית". לא צריך להיות מומחה ליחסי ישראל עם יהדות ארה"ב כדי להבין את הרקע למשפט לאקוני זה. במשך שנים רבות היתה פעילות העלייה מארה"ב לצנינים בעיניהם של ראשי יהדות הגולה. להביא יהודים מאתיופיה לישראל – כן, אבל להעלות יהודים מניו-יורק לישראל – לא ולא. עלייה היא דבר שיש לעודדו שם, במזרח-אירופה ובארצות המצוקה, אבל אצלנו, בקהילות שלנו, הם מלהוכיח.
ראוי היה שהמשבר העמוק הפוקד את הקהילות היהודיות בגולה בכלל, ובארה"ב בפרט, יוביל לחשיבה מחודשת ביחס לחשיבותה של העלייה לישראל כגורם בסיסי בשמירת המשך קיומו של העם היהודי. ראוי היה שראשי יהדות – (המשך בעמוד 10)

הורדת הריבית

חולשת הממשלה; לא כוחו של הנגיד

מהתנהגות האוצר עולה שאין לשוחט כושר תימרון פוליטי להשיג את מטרות המדיניות שלו עצמו, או, וזה חמור אולי יותר, שקיימת הבנה שקטה בין האוצר לבנק המרכזי

לוי מורב

התעקשותו של פרופ' יעקב פרנקל, נגיד בנק ישראל, להמשיך ולדבוק בריבית הגבוהה שהוא כופה על המשק והתנגדותו להתאים את שער החליפין לקצב עליית המחירים, עוררו בימים אלה מחדש את הדיון על מידת ההצדקה שיש למונופול של בנק ישראל בתחומים אלה.
היטיב, כרגיל, לבטא את התחושה הכללית ביחס לכך ראש הממשלה יצחק רבין, כשאמר לחברי הממשלה במהלך הסיור שקיימו ברדום-לבנון: "פרנקל הוא הבן אדם היחיד המשוחרר מכל אחריות ציבורית – הוא לא מחויב לאף אחד". שוב הוכיח רבין שאין לו מתחרים כפרשן חריף, חד-עין ועז ביטוי.
הצרה, וגם היא עניין שבשיגרה, שפרנקל לא הוזמן לסיור ברדום-לבנון. ייתכן שבתנאים המיוחדים השוררים באיזור זה של העולם ניתן היה להפעיל לחץ יעיל יותר על הנגיד. במקום זאת, הוזמן פרנקל לממשלה ביום ראשון ושם הוא טרף לרבין ושוחט את הקלפים בקלות יחסית.
פרנקל יצא כשכל נוצותיו עימו, במיוחד בתחום העיקרי – הריבית. הממשלה קיבלה למעשה את הנוסחה של בנק ישראל, שלפיה הריבית תרד על-פי התנהגות המחירים. אם אמנם יתברר שגם מדד פברואר (שיפורסם ב-15 במארס) יהיה נמוך, ימשיך הבנק בהורדת הריבית, שבה החל החודש (0.7 אחוז), בכך הצליחו פרנקל ושוחט לבצע את, קבלתי אפשרי לכאורה – גם לאכול את העוגה וגם להותיר אותה שלמה. ייתכן שיש מקום להמציא על כך פטנט ולהפוך את הנוסחה למוצר ישראלי מקורי המיועד ליצוא.
הוויתור היחיד של הנגיד היה בתחום איגרות החוב. בנק ישראל התחייב, בתיאום עם האוצר, לרכוש בשוק הפתוח איגרות חוב לטווח ארוך בסכום של 250 מיליון ש"ח. המטרה של המהלך הזה פשוטה ושקופה – למנוע מפולת נוספת בשוק האג"ח בעקבות הפדיונות של העמיתים בקופות הגמל. בפועל נוצר במשק מצב מוזר – האוצר משוכנע שרמת הריבית השקלית גבוהה מדי אבל משלים עימה דה-פאקטו. השכירים באמצעות ההסתדרות, הסוחרים והיבואנים באמצעות איגוד לשכות המסחר והתעשיינים, באמצעות ההתאחדות שלהם – מוחים בקולי-קולות על גובה הריבית. ציבורית יכול היה שר האוצר לגייס מערכת רחבה של גורמים שיפעילו לחץ יעיל ומסיבי על השרים ועל בנק ישראל להוריד את הריבית. שוחט יכול היה לעשות זאת כבר בסוף הקיץ של השנה שעברה. ואולם, הוא העדיף להסתפק בהכרזות רפות של מנכ"ל משרדו – או אהרון פוגל היום דויד ברודט.
המסקנה העולה מניתוח התנהגות האוצר היא פשוטה – או שאין לשוחט כוח וכושר תימרון פוליטי להשיג את מטרות המדיניות שלו עצמו, או, וזה חמור אולי יותר, קיימת הבנה שקטה בין האוצר לבנק המרכזי בנושא. שוחט יטען שהריבית גבוהה ופרנקל יתעלם מכך, תמורת הבנה זו ישיגו השניים מטרה משותפת – פרנקל יופיע בציבור כמו "פופאי המלח" אחרי שבלע פחית גדולה של תרד, ושוחט יוכל לרחוץ בנקיון כפיו.
יותר על כן, אם תצליח מדיניות הריבית, יחד עם גורמים אחרים, להוריד את המחירים – הרווח יהיה בעיקר של שר האוצר, הממשלה ורק בסוף של הנגיד. פרנקל אינו רץ בבחירות המקדימות וספק אם הוא מתכוון להעמיד את מועמדותו לקדנציה שניה בתפקיד.
אם מדיניות הריבית הגבוהה תיכשל, יוכל שוחט להפנות אצבע מאשימה כלפי פרנקל ולטעון שידיו לא שפכו את הדמים האלה. הצרה עם מדיניות זו, שקיבלה השבוע גושפנקה רשמית ומלאה של מליאת הממשלה כולה, שהיא יוצרת ומשמרת את התנאים להמשך החרפת המשבר בשוק ההון.
הריבית הגבוהה היא הגורם העיקרי, גם אך לא היחיד, להוסר יכולתה של הבורסה להתרומם מהבוץ העמוק שבו היא שקועה. לשוק המניות נגררו, שלא בטובתן, גם קופות הגמל שנאלצו למכור אג"ח מחירות ובכך הפילו גם את השוק הסולידי הזה.
בינתיים מתחילה הריבית הגבוהה להשפיע גם על הפעילות הכלכלית במשק ומתרבות הידיעות על האטה, קשיים הדרישה לפריסת תשלומים של פרטים ועסקים. הריבית הגבוהה יוצרת גם זרם של מטבע חוץ המומר לשקלים וגורם לייסוף ריאלי של השקל כלפי הדולר והמטבעות האחרים שאליהם מיוצאות הסחורות הישראליות.
ריווחיות היצוא נפגעת, קצב היצוא יורד, היבוא הזול מתגבר, הדולר הזול בעודד נסיעות לחו"ל והתוצאה – גידול חד בגירעון המסחרי של ישראל. עדיין אין נתונים ביחס לאבטלה, אבל בחודש שעבר היה, בראשונה מזה שנתיים, גידול בביקוש לעבודה.
אילו רצתה, היתה יכולה הממשלה לבצע פיחות חד-פעמי של 5 אחוזים או יותר ללא שום התייעצות או קבלת אישור מבנק ישראל. לביצוע מה שמכונה פיחות חד-פעמי יש לאוצר ולממשלה את מלוא הזכות והסמכות. ואולם, היא נמנעת מלעשות כן בגלל חששה מעליות המחירים שפיחות כזה יביא ומן האמונה שהייסוף הוא הכלי היעיל והנכון למלחמה באינפלציה.
אוזלת ידה של הממשלה היא היוצרת את הרושם כאילו יש לבנק ישראל כוח בלתי מוגבל. וזאת טעות אופטית. לכן, אם בשבועות ובחודשים הקרובים יתנפף למשבר במניות, באג"ח, ביצוא ובמחירים גם משבר בתחום התעסוקה והצמיחה – אל לה לממשלה לבוא בטענות אל בנק ישראל או לכל גורם אחר.
האחריות למדיניות הכלכלית הכוללת, היא של הממשלה ובעניין זה, חולשתו של שר האוצר איננה נכונה וגם איננה הוגנת. לא את שוחט צריך להחליף אלא את המדיניות. וכמאמר אנשי "דבר אחר", יפה שעה אחת קודם.

דוח מבקר העירייה

הביזור והעושק

הצורך במשכן מפואר ובבתי-ספר מיוחסים אינו קשור לא לתרבות ולא לחינוך אלא לצורכי ההיבדלות של שכבה חברתית מיוחסת

יעל פישביין

דוח מבקר עיריית תל אביב על משכן אמנויות הבמה, הוא עוד עדות לכישלון מערכת השלטון המקומי. במרכז הדוח עומדת דמותו של ראש העיר שלמה להט, נבחר ציבור בזבזן, בעל תאווה ידועה למונומנטים ארכיטקטוניים, שכזכור לפני הסתלקותו השאיר אחריו חוב של מיליארד ש"ח בקופת העירייה. מסביב לראש העיר פועלת חבורה של נבחרי ציבור ופקידים יסמנים, שאימצו את יחסו הקל לכספי הציבור המופקדים בידיהם והביאו לתוצאה העגומה המתוארת על-ידי המבקר: מינוי אנשים חסרי כישורים לעמוד בראש הפרוייקט, חריגה של יותר מ-60 אחוז בתקציב ההקמה, טעויות תיכנון מבישות ויקרות והיעדר מנגנוני פיקוח וביקורת בפרוייקט יקר וראוותני המשרת את צרכי התרבות של שכבת עילית דקה ועשירה, על-חשבון הזנחת צרכי התרבות של הרוב.
תפיסת העולם העומדת ביסוד הקמת משכן אמנויות הבמה, עומדת גם ביסוד הקמת בתי הספר לטבע ולאמנויות בתל אביב. גם כאן הוצאו כספי ציבור בבזבזנות חסרת מעצורים לסיפוק צרכיה של שכבת עילית דקה ועשירה, ללא פיקוח וללא קריטריונים. כמו במשכן, גם בשני בתי הספר האלה, זרימת הכסף לא פסקה עם ההקמה והעירייה מוסיפה להזרים מקופת הציבור כסף לאחזקת המונומנטים המשרתים את צרכי המיעוט המיוחס ומצדיקה את מעשיה בשם הערכים הנעלים של התרבות, האמנות והחינוך. במשכן כמו בבתי הספר למיוחסים, פועלת אותה דינמיקה: קודם מקימים את המונומנט הראוותני ואחר-כך מוצאים שפע של טעמים והצדקות להזרמת כספים לאחזקתו השוטפת.
נדמה שאין צורך לומר שמי שהאמנויות בראש מעייניו, אינו צריך דווקא משכן ראוותני לטיפוחן, בבמה כבן. שאין צורך לומר שמי שהחינוך לאמנות או לטבע בראש מעייניו, אינו צריך בתי-ספר ראוותניים כדי לחנך ילדים לאהבת אמנות ולהבנת הטבע והמדע. הצורך במשכן מפואר ובבתי-ספר מיוחסים אינו קשור לא לתרבות ולא לחינוך אלא לצורכי ההיבדלות של שכבה חברתית מיוחסת שרוצה לצרוך אמנות במועדונים סגורים ויקרים הרחק מההמון המזיע ולגדל את ילדיה בבתי-ספר למיוחסים, שהכניסה אליהם מותנית בממון ובעמידה בבחינות, שכל תכליתן הוא לסנן את ילדי המיוחסים מיתר ילדי העם. זוהי השכבה המבוססת, הקולנית, בעלת הרודע שהנבחרים נמנים עליה, היודעת לגרוף לעצמה את השמנת.
מי שמממן גם את המשכן וגם את שני בתי הספר הראוותניים הוא הציבור כולו; אנשים שלעולם לא יהיה להם די כסף לקנות כרטיס להיכנס למשכן, או להכניס את ילדם לבית הספר לטבע, או לאמנויות, מממנים את הקפריזות הראוותניות של להט ושל חבורת הנבחרים חסרת הרגישות שסבבה אותו ועדיין סובבת את יורשו רוני מילוא. הם עושקים את הציבור כולו לטובת מעטים, מכריחים אותו לשלם לא רק על הקפריזות של עצמם אלא על הקפריזות של השכבה החברתית הסובבת אותם.
השכבה הזאת משגשגת הודות לכך שאין קריטריונים ברורים ושוויוניים לחלוקת כספי תרבות וחינוך ברשויות המקומיות. זו שכבה לא דמוקרטית בהסתכלותה, שהציבור סב ובוחר בה בפני שאינו מאמין באלטרנטיבה ואת אי-האמון שלו בה הוא מביע בכך שאינו הולך לקלפי. שיעור ההצבעה הנמוך בבחירות לרשויות המקומיות מעיד יותר מכל על יחס הציבור לשלטון המקומי.
למרות התמונה הזאת, הידועה לכל, האידיאולוגיה הרשמית של המימשל בארץ דוגלת בביזור, הנתפס כיותר דמוקרטי, יותר יעיל יותר "קרוב" לאזרח. המציאות מוכיחה שהרשות המקומית היא פחות אחראית, פחות מקצועית, פחות מבוקרת, אבל האידיאולוגיה לא מתייחסת למציאות הזאת.
בחינוך זה חמור במיוחד. ככל שגדל נתח התקציבי הנמסר לאחריות הרשות המקומית, כך גדל אי-השוויון והביזבוז וקטן הסכום המגיע לילדים. רשויות גמדיות עם חצי גן-ילדים ורבע בית-ספר מקיימות פקידות חינוכית ענפה, לא מקצועית, נתונה לקפריזות פוליטיות ולמרות זה, ראשי מערכת החינוך מוסרים לאחריות השלטון המקומי יותר ויותר תחומים. ניהול עצמי, אוטונומיה וקהילתיות, הם חלק מהסיסמאות שבשמן נסוגה המדינה מאחריותה לחינוך ומפקידה את האחריות לידי השלטון המקומי.
מה שקורה בתל אביב מדגים היטב מה עתיד להיות גורל האמנות, התרבות והחינוך בתנאים של ביזור: קבוצה קטנה תהנה מכל-טוב והיתר – ישלמו.

ביקור נשיא ליטא

התרפסות מיותרת

כתנאי לביקור בישראל, היה על משרד החוץ לבקש התחייבות להעמיד לדין את כל פושעי המלחמה הליטאים

נתן רותי

הנהלת "יד ושם" קיבלה אתמול בהכנעה את הנציג מספר אחד של העם הליטאי, שבנה רצחו בזמן השואה 220,000 יהודים, וזאת בעת שבשער המוסד עמדו 22 כפפיים מנציגות יהדות ליטא בישראל.
אלגירדאס בראזאוסקאס, נשיא ליטא, הגיע לכאן כשהוא נישא על כפיו של המימסד הישראלי – נשיא המדינה יארח אותו בביתו ובמשרד החוץ דאגו לכל צרכיו כאן. בטרם בואו לישראל, עשה נשיא ליטא כמה מהלכים כדי למצוא-חן בעיני המימסד הישראלי, כאמור להיות שגרירו אצל היהדות האמריקאית, הנתפסת בליטא האנטישמית כ"בנק עולמי" שיכול לקדם כלכלית את ליטא העצמאית.
ואולם, מהלכיו של נשיא ליטא, כמו גם התרפסותו של המימסד הישראלי, לא ימחקו את המצב המביש שאליו נקלענו, 50 שנה לאחר שואת יהודי אירופה ורצח מאות אלפי יהודי ליטא.
לפני זמן מה יצאה לליטא משלחת מטעמה שלושה ישראלים – השופט אריה סגלסון, עורך-הדין יוסף מלכה ונציג מרכז ויזנטל בישראל. משרת המשלחת היתה לחקור כמה אזרחים ליטאים במטרה להעמידם לדין על פשעים נגד האנושות ורצח יהודים בזמן השואה. בואם של חברי המשלחת, לדברי מלכה, לוותה בתקופה חריפה של אמצעי התקשורת הליטאים. כמו גם התקפה פיזית של מקומי באאר נאצי, שהודיע לחברי המשלחת "שהוא יהרוג את חברי המשלחת בתת מקלע אוטומטי". הוא לא נעצר ולא הושב בכלא. נשיא ליטא אף לא הודיע כי בכוונתו להעמיד לדין או לבקש את הסגרתם של פושעי המלחמה, החיים בליטא או מחוץ לגבולותיה.
פרופסור דב לוין אמר אתמול, כי עם בואו של נשיא ליטא ל"יד ושם" הודיעה לו הנהלת המוסד, כי הוא לא יהיה מלווה של נשיא ליטא מכיוון "שהוא קיצוני מדי". תחת זאת הוא הוליך ביחד עם חבריו הפרטיזנים היהודים-ליטאים, להפגין בפתח המוסד, בעת ביקורו של הנשיא הליטאי. כמה מבישה הרחקת החוקר החשוב ביותר של יהדות ליטא מ"יד ושם", רק כדי ליצור אווירת ביקור פסטורלית.
לוין אמר אתמול, כי הוא הוליך ביחד עם חבריו האחרים שהוזמנו – שום קודם הרי חבר הכנסת דב שילנסקי – כי הוא לא יגיע לקבלת הפנים שאורגנה לבאי בבית נשיא המדינה.
משרד החוץ, תחת הנהגתו של שמעון פרס, הגיע להישגים אדירים בתחומי יחסי החוץ, ואין הוא צריך להתרפס בפני נשיא ליטא, הנמצא במצוקה כלכלית ומדינית. כתנאי לביקור בישראל, היה עליו לבקש התחייבות להעמיד לדין את כל הפושעים הליטאים, ששמם נמצא בארכיוני מדינת ישראל וליטא, בתוך פרק זמן של כמה חודשים, בקשת סליחה ומחילה של העם הליטאי מהיהודים וביטול הרהביליטציה של פושעי המלחמה הליטאים. פרס היה מיטיב לעשות אילו היה תובע זאת בטרם ביקורו של נשיא ליטא.

קופון לכל אזרח

סוציאליזם של טפשים

הרעיון לחלק לכל אזרח מניה לא הומצא בישראל, אלא דווקא ברוסיה של ילצין. שם הוא התגלה כ"רוסיה-בלוף". עכשיו מציעים לנו את "ישראל-בלוף"

אפרים דוידי

פתגם ידוע אומר: "מרצים הוכיחו שיש גבולות לתבונה, אבל לטפשות – אין גבול". ושאלת גבולות הטפשות עולה שוב ושוב בעקבות הרעיון להפריט נכסים שבבעלות המדינה על-ידי חלוקת "קופונים" לאזרחים. המוכחים שיציעו לחלק את ה"קופונים" לא המציאו את השיטה. היא הומצאה ואף נוסתה כבר ברוסיה של ילצין. ההמחשבה שבממשלת רבין מאמצת את כל הנסיונות הכושלים של ממשלת ילצין בעזרת האגה. הרי ילצין, בחיפוש אחר הזמן או התרופה האבודים, התחיל בחלוקת הקופונים וגמר ב"בלהבת 40 הק"ב" בצ'צ'ניה. בממשלת רבין בוצעות אחרי השלב הראשון בתיאוריה המדינית על-שם בוריס ילצין, נקווה שתסיים את ביצוע התיאוריה בשלב הזה.
כדאי לבדוק מה קרה עם ה"קופונים" הרוסיים. ההפרטה ברוסיה נתקעה בשלב מוקדם. ילצין היה צריך להמציא מרגינות תיעוד (שהוזה בעלות הון שיספיק כדי לרכוש את נכסי המדינה) והמרגנות שנולדה תחת צילו של השלטון הסובייטי (ה"נומנקלטורה" המפורסמת – ראשי המשטר) לא בדיוק יחד נלהב להפרטה. ה"נומנקלטורה" גם לא יכלה לרכוש את התעשיות הענקיות או הבנקים הגדולים – היא קטה לזכות, אבל עד לפני חמש-שש שנים בית-התיעצויות ההתנהדות מול ארצות-הברית על ההגמוניה בעולם. גם בעלי ההון בחו"ל (בבריטניה הקרובה ועד לארצות-הברית או יפאן הרחוקות) לא היו מוכנים לקנות ביוקר את מה שניתן היה לקנות תוך שלוש-ארבע שנים בזול. בנוסף על זה, הפופולריות של ילצין לא היתה בשיא בקרב עלייה.
אז היא החליט, יחד עם הבוכחים הכלכליים, לחלק את רכוש המדינה בין "סוציאליזם לפשפשים": כביכון שהרכוש שייך לכלל המדינה שייכת לעם, אז למה שלא נעביר את הרכוש לעם? נכבע "עממית" בהחלט. אבל כאן הבעיה לצבוב עד פעם: שהרכי מפורסם אימץ את לבו. הלא היא "ולדימיר איליץ' לנין: "הדרך לגיהנום רצופה כוונות טובות". וזה מה שקרה.
ברוסיה, האנשים על פי רעב רצו להמיר את הקופונים בכסף. ומכיוון שהיו הרבה שרצו להמיר את "רכוש העם" ל"מזומן לעם" המחירים ירדו ותוך כמה ימים שווי הקופונים היה נמוך מאוד. ובכל שהמחיר הלך וירד, כך גדל הלחץ למכור, פן המוכרים יפסידו עוד יותר. את הקופונים קנו חברות שזה עתה קמו. ימאפיה היה בכך להחברות שזה עתה קמו כדי לקנות מיליוני קופונים לא מעבודת בעליהן ואף לא מההכנסות שלהם. אלה הן חברות הקשורות בצורה זו או אחרת למאפיה או לבאפיית השמנות המשתלטות בעת לעת, תחת העין הלא פקוחה של השלטון ותוך שיתוף-פעולה פורה עם ה"נומנקלטורה" על כלכלת רוסיה. וכך הושלם תהליך ההפרטה שלא כדרך הטבע. "כאילו" העבירו הנכסים לבעלות העם והעם "כאילו" רכש אותם. רוסיה-בלוף.

ילצין. התחיל בקופונים, גמר בצ'צ'ניה

עכשיו רוצים להציע לנו את "ישראל-בלוף". בישראל יש איזנברג אחד ויש גבולות לבאות מיליוני הדולרים שהוא יכול לגייס. חברות זרות גם לא כל-כך מגלות עניין ברכישת בנקים גדולים בפינה הנידחת הזו בעולם. ההון הזה, בשיתוף עם בעלי ההון המקומיים, ישקיעים בתחומים ספציפיים מאוד. אז יחלקו לנו "קופונים". מה האנשים יעשו עם הקופונים? ימכרו אותם לאיזנברגים קטנים שירצו לצרוך זה. מי יסכים (עוד עם השפל בבורסה והבנקן העגום של קופות הגמל) להחזיק בביתו פתק עם התיבתו של "ביתנו" במקום כמה שטרות כסף של 100 דולר? מי יעבוד בפיתוי לקנות כרטיס טיסה לתורכיה. או חלק בפלאפה או קופות קפואים לחג הקרוב?
מעניין מה מוכנה לעשות ממשלת העבודה כדי לממש את עיקרון ההפרטה. כמה היא מוכנה ללכת רחוק כדי לפגוע בעובדים. כמה היא מוכנה ללכת רחוק כדי לרצות את בעלי ההון. כי הפרטה היא לא רק ריכוז של נכסי המדינה בידי קומץ בעלי הון מקומיים, או זרים, או שילוב ביניהם: הפרטה היא קודם-כל פגיעה בעובדי המפעלים או מקומות העבודה בבעלות המדינה. למה היה צריך להפריט את כי"ל? בגלל הכבנה הנזרה ש"המדינה לא יודעת לנהל"? הרי בכי"ל אין "מנהלי ביהול". לכי"ל אוצרות הטבע העיקריים של מדינת ישראל דווקא אותן מכרה הממשלה ועל אפו ועל חמתם של העובדים והתושבים הנגב לידו העשיר מכבנין. בעבר סיכלו עובדי כי"ל את מכירת החברה למקסוול. קל היה לשער מה היה קורה אילו עובדי כי"ל היו נכשלים או, בעת ממשלת הליכוד.
עובדי "בכפנות ישראל" זועמים, עובדי "בזק" זועמים, עובדי כי"ל זועמים ובפתח עומדים עובדי התעשייה האווירית והבנקים הגדולים. הגיע הזמן שהסתדרות תתעורר מתרדמת המהפך שלה ותגייס את כל העובדים המעוסקים דווקא במקומות העבודה הגדולים במשק כדי לסכל את ההפרטה. ההסתדרות צריכה לתבוע מהממשלה – אם היא לא רוצה לנהל או לא רוצה להיות בעליה של נכסים או מפעלים – שנכסים ומפעלים אלה יעברו לידיהם של העובדים. העובדים, בעלי הבית, כבר ידאגו לפריחת החברות ולשמירה על תנאי העבודה והשכר.

هكذا من الأصل

תגובות

אפשר להציל את קופות הגמל

מדיניות אגף שוק ההון באוצר, הפכה את קופות הגמל ממכשיר ממלכתי לגיוס ההון והיסכון סולידי, למנפת מחירי המניות בבורסה. כבר נדרש לספר, שמחירי המניות נופחו עד שניתק כל קשר בין ערכן למחירן. קופות גמל ששילמו עבור מניות מחירים פנטסטיים מכספי החוסכים, בלי שהחוסכים ביקשו זאת, מצאו את עצמם ע תבילות נייר חסר ערך כאשר מחירי המניות ירדו למחירן הריאלי.

הפסד איננו של קופות הגמל ולא כל שכן, לא של מנהלי הקופות. ההפסד הוא של מאות אלפי החוסכים, שבמשך שנים ויתרו על שימוש בכספם, בהסתמך על הבטחת המערכת הבנקאית שחסכונותיהם ישמרו על ערכם ואף יניבו תשואה צנועה.

רק טבעי הוא, שהחוסכים בקופות הגמל, שחסכונותיהם מאבדים מערכם, משתדלים להציל מה שנשאר. אם זה יימשך תתהווה מפולת שתזעזע את המרקם החברתי והכלכלי ותאמלל רבבות.

אפשר וצריך למנוע זאת.

קובעי המדיניות הכלכלית חייבים להשתחרר משיגרת מדיניות האגף לשוק ההון, ביטוח וחיסכון שבאוצר, מדיניות שהביאה את שוק ההון ואת החיסכון בקופות הגמל עד הלום, מדיניות שכמסתבר, לא העילה לבורסה והחוסכים פגעה קשות. לכן, חובה להחזיר את קופות הגמל לתפקידן המקורי, גיוס הון לזמן ארוך עבור המדינה והיסכון שערכו מובטח עבור החוסכים. לשם כך:

ייאסר על קופות גמל להשקיע את כספי החוסכים בהשקעה שאיננה מבטיחה ערך ריאלי לכספם. יישלל רשיון מקופה שאיננה יכולה להבטיח זאת.

הממשלה תבטיח לחוסכים בתמורה על שבמשך יותר מ־15 שנים ויתרו על השימוש בכספם, הצמדה ותשואה הדומה לתשואה ב"יבונדים", או לפחות כמקובל בתכניות חיסכון רגילות.

נסים נסים, הרצליה

לשינוי פניו של האיגוד המקצועי

מתכנניה ומקימיה של ההסתדרות "החדשה" מייעדים לאיגוד המקצועי, ובצדק, את התפקיד העיקרי ומכאן החשיבות לדמותם, לרמתם ולדרך בחירתם של עובדי האיגוד המקצועי ובעיקר מזכירי האגודות המקצועיות.

קראתי את דבריו של יו"ר ההסתדרות, חיים רמון, בוועידתה ומצא חן בעיני הקטע שהתייחס לאיגודים המקצועיים. בין היתר הוא קבע, כי "נציגי האיגודים המקצועיים יהיו אלה המאיישים את פס הייצור, מפעילי טכנולוגיה מתקדמת ונציגי עובדים ממגזרים מקצועיים נוספים", דבריו אלה קיבלו תוקף, בחלקם אמנם, במסגרת החלטות הוועידה. הוועידה החליטה, לצערי, כי תיתכן גם בחירתם במסגרת מפלגתית ולא אישית.

בשנות השישים, במסגרת עבודתי כמנהל באחד ממפעלי "כור" היה לי מגע קרוב עם נציגי האיגוד המקצועי. התרשמתי אז קשות הן מרמתם האישית והמקצועית הנמוכה והן ממערכת השיקולים הזרים שהינחו אותם בעבודתם.

לאור התרשמות זו פירסמתי במדור זה שנקרא אז "קוראינו כותבים", רשימה תחת הכותרת "מזכיר נבחר ולא ממונה". בין היתר כתבתי אז "מקובלת התופעה שמזכיר איגוד מקצועי ממונה על־ידי מזכיר מועצת הפועלים, במסגרת הסכמים קואליציוניים ומפלגתיים, ולא נבחר על־ידי חבריו לעבודה. לא פעם קורה שהחבר שנקבע לתפקיד לא עבר מימיו במקצוע או בענף שאת חבריו הוא אמור לייצג בפני המעבידים. לתופעה זו מספר השפעות שליליות, בין היתר, היא גורמת להתהוות קבוצת חברים המשמשים כמזכירים פרופסיונליים באיגוד המקצועי".

עברו קרוב ל־30 שנים מאז עד שהתחולל המהפך בהסתדרות. יש לברך, איפוא, את ההנהגה החדשה המנסה לחדש את דמותה של ההסתדרות, מתווה יותר מכול מה שדבק בה במרוצת השנים. שיפור פניו של האיגוד המקצועי הינו פעולה מבורכת ולפחות על כך יש להודות לחיים רמון וחבריו בהנהגה.

יהודה זיו, ירושלים

כיצד להבריא את הבורסה

לא צריך להיות כלכלן, ואכן אינני כזה, כדי להבין, שמשבר הבורסה נובע מאי־הבנת הציבור הרחב את מהות המניות. צריך להבין אחת ולתמיד, שמניה איננה מין סחורה מיסתורית, שאנשים קונים ומוכרים על־פי העיתון מבלי לדעת אפילו איך היא נראית, אלא נכס, שאפשר להרוויח מאחזקתו, אף יותר ממה שמרוויחים ממכירתו. מניה היא למעשה מין אישור לבעלות חלקית על נכס כלכלי. אם חברה מסויימת הנפיקה מאז הקמתה, נניח, מאה אלף מניות בעלות ערך נקוב זהה, אז כל הקונה מניה אחת, הופך אוטומטית לבעלים על אלפית האחת מרכוש החברה ובהתאם לזה יהיה זכאי ליהנות מאלפית האחת של רווחיה. מי שרוכש אלף מניות כאלה, יהיה הבעלים של אחוז אחד מהנכסים וכן הלאה.

הנהלת החברה מורכבת מבעלי מניות ומאחר שכל מניה מקנה קול אחד בהצבעה על קביעת מדיניות החברה, יש כאילו שיוויון זכויות, אבל למעשה הציבור הרחב לא משתתף בהצבעה, כי המשקיעים הקטנים (למרות שכולם ביחד מחזיקים ברוב המניות) לא מטריחים את עצמם לבוא לאסיפת בעלי המניות וגם אם יבוא מי מהם, קולו לא יישמע מול המשקיעים הגדולים. גם כאשר החברה מרוויחה, לא תמיד מגיע הרווח לידי בעלי המניות, כי ההנהלה (או האסיפה הכללית) רשאים לאשר שימושים שונים ברווחים מלבד חלוקתם. אם מחליטים לחלק, כל מניה זכאית לחלק שווה וכספי החלוקה קרוי דיווידנד. המחזיקים במניות רבות מאוד אינם זקוקים דווקא לכספי הדיווידנד, בזכות אחזקותיהם הם מתמנים לתפקידי ניהול בחברה, המקנים להם משכורות שמנות פלוס תנאים נלווים נדיבי ולכן כדאי להם להחזיק במניות גם כאשר האחזקה עצמה לא מביאה כל הכנסה. לעומת זאת, המשקיע הקטן והבינוני, שכמות המניות שברשותם לא מקנה להם מקום ליד שולחן ההנהלה, יחזיק במניות אך ורק לשם הדיווידנד (או המסחר).

ערך המניה (להבדיל ממחיר השוק, הנקבע על־פי היצע וביקוש מקריים) נקבע לפי יכולת החברה לשלם דיווידנד, כי לא משנה כמה ידיי עוברת המניה במהלך המסחר. בסופו של דבר היא תגיע לידי מישהו שלא ירצה, או לא יצליח, למכור אותה ויסתפק בדיווידנד. מסיבה זאת לאיש לא כדאי (פרט לאנשי ההנהלה כמובן) להחזיק במניות של חברה, שלא מחלקת דיווידנד, או שמחלקת סכום מזערי, הנופל בהרבה מהריבית, שבנק נותן על יתרת העו"ש. במקרה כזה הופכת המניה מנכס לסחורה כשהמשקיע מנסה להרוויח מהמכירה את מה שלא הצליח להרוויח מהאחזקה.

גם חברות רווחיות ביותר לא תמיד משלמות דיווידנד במשך־שנים. אפשר, למשל, להשקיע את הרווחים להרחבת החברה (זה מגדיל את יכולתה לחלק דיווידנדים בעתיד), אפשר לחלק בונוסים לעובדים ולמנהלים ואפשר לבנות ארמונות־פאר למשרדי החברה ולהדהם בריהוט יקר ויוקרתי, לרכוש נכסים שיביאו רווחים רק בעוד עשרות שנים ואת בעל המניות הקטן להבריח מהשוק, כי עם ההשקעה של כמה אלפי שקלים אין לו אוויר לנשימה להמתין עד שההשקעות הגדולות יתנו דיווידנדים גדולים, ויברח מהשוק בכל מחיר. מניות הטבה במקום דיווידנד במזומן אינן שוות כלום, כי בעוד שחלוקת מזומנים מותנה ברווח, גם עסק מפסיד יכול להדפיס מניות הטבה. לכן, אם חברה רווחית, שרווחיותה מוכחת, תתחייב להלק לבעלי מניותיה דיווידנד במזומן, לפחות פעם בשנתיים וסכום החלוקה לא יקטן ממחצית הרווחים שהיו בין חלוקה לחלוקה, יהיה כדאי למשקיע, ובעיקר לקופות הגמל, לקנות מניות לשם אחזקה, במקום לשם מסחר. במקום לעכב את כספי הדיווידנד לשם השקעה, ולחלק מניות הטבה, מוטב לחלק את הדיווידנד ולהנפיק מניות חדשות וכי שרוצה יקנה אותן מכספי הדיווידנד או מכל מקור אחר שברשותו.

רצוי גם, שהבנקים והברוקרים יקבלו זכות הצבעה באסיפת בעלי המניות בהתאם למספר המניות של לקוחותיהם (אם כי לא יוכלו להיבחר להנהלה) ולהבטיח על־ידי כך את האינטרסים של הציבור הרחב. בדרך זאת תהפוך הבורסה להיות, כפי שנועדה, אמצעי לגיוס הון עבור החברות ומקור להשקעות עבור המשקיע הקטן והבינוני, במקום להיות, כמו שהיא כיום, "קזינו לאומי".

דב שנער, עוד

מכתב לשר הביטחון ולרמטכ"ל

ברצוני לדעת, האם כבר שכחתם מה קרה בבית ליד? פעמיים דיברו כולם נסערים על העניין ולמחרת היום כבר ירד הכאב מעל סדר היום כאילו לא קרה דבר.

אני פונה שוב אליך הרמטכ"ל ואליך שר הביטחון, שהמקום הזה יהיה קשור עם ההורים ששכלו את ילדיהם הזפים מפשע ולהקים שם מרכז לכל דבר עם אוניברסיטה טכנולוגית וללמד דברים שאין עוד בשום מקום, שאפשר יהיה להציל את החייל והאדם באשר יהיה. צריך לשים לב לכל הדברים שאנחנו חיים עכשיו ולהחדיר לעם ישראל את הציונות והחזון. אני מבקשת משר הביטחון והרמטכ"ל לא יזלזלו בזה.

כן אני מבקשת משר השיכון והבינוי, פואד בן־אליעזר, שיואיל לקחת גם לתשומת ליבו את הנושא הזה, שיעשו משהו למען ההורים ולמען החיילים המשוחררים. זה יהיה דבר גדול, שהעולם יידע והעם בישראל יידע שלא שוכחים את הקורבנות. זה יהיה סמל גדול שאין כמותו בכל העולם.

לפני שנים רבות בקרות מקרה כזה מיד הקימו יישוב להנצחת האירוע. לדוגמה תל־חי, היישוב חולדה ועוד רבים.

אני מקווה שייעשה משהו בנדון.

לאה צפרוני, גבעתיים

ציתוטים

אתי גורדון

בעת קבלת הפנים שערך שגריר ישראל לאו"ם גד יעקבי במעונו הרשמי, ליו"ר ההסתדרות חיים רמון בעת ביקורו של האחרון בניו־יורק היה גם שגריר ירדן לאו"ם עדנאן אבו עודה וכן, כפי שאפשר לראות בתמונה (משמאל לימין) שגריר מרוקו לאו"ם אחמד סנוסי. (remove)

העוינות לא נעלמה

העוינות לישראל המשקע האנטישמי לא נעלמו בקרב ארגון או"ם על הכרזות התברות בו, גם לאחר ביטול ההחלטה שהשוותה את הציונות לגזענות וחרף פתיחת תהליך השלום עם הפלסטינים, גם אם חלה התמתנות מסויימת בנ־סוחים האנטי־ישראליים. זו היתה מסקנתו

העגומה של מוריס אייברם (בתמונה) מבכירי המנהיגים של יהדות ארצות־הברית, בהרצאה לרגל מלאת יובל שנים לאו"ם מטעם המועצה הישראלית ליחסי חוץ בירושלים. אייברם, העומד כיום בראש מכון המעקב של האו"ם בג'נווה מטעם הקונגרס היהודי העולמי ושימש לפני כן שגריר ארה"ב ליד מוסדות או"ם בג'נווה, הצביע גם על העוינות לישראל שבלטה בכינוס האחרון של 200 ארגונים לא־ממשלתיים לפני שלושה חודשים בלבד. בהרצאתו, שנפתחה בדברי השופטת הדסה בן עיתו, נכחו רוב שגרירי ישראל באו"ם לשעבר, בכללם הנשיא לשעבר חיים הרצוג ורעייתו אורה.

(ש.ש.)

מחצר המפעל

קיבוץ רמת השופט זכה לביקור נשיא המדינה עזר ויצמן ורעייתו ראומה. כשהגיעו לביקור במפעל "פוליגל" הגישו המארחים לרעיית הנשיא תמונה, פרי מכחולו של חנן הלוי, מוותיקי המשק, ואביו של מנכ"ל המפעל חגי הלוי. ההפתעה היתה כפולה. התברר כי צייר התמונה חנן הלוי, היה בעבר שותפה לספסל הלימודים בסמינר הקיבוצים.

פרס לפרופ' פינקוס

פרופ' בנימין פינקוס, איש המרכז למורשת בן גוריון באוניברסיטת בן גוריון בנגב הוא חתן פרס ביאליק לחוכמת ישראל השנה. הפרס יוענק לו על ידי עיריית תל אביב על מחקרו "תחיה ותקומה לאומית־הציונות והתנועה הציונית בברה"מ 1987־1947", בטקס שיתקיים ב־21 במרץ 1995.

ספרו של פרופ' פינקוס מושתת על מגוון רחב של מקורות, והוא משחזר, מנתח ומעריך את המאבק הציוני רב־השנים בברית"מ. הספר יצא לאור בהוצאת המרכז למורשת בן גוריון באוניברסיטת בן גוריון בנגב.

פרופ' בנימין פינקוס, יליד ורשה, פולין, סיים את לימודי הדוקטורט שלו באוניברסיטת פאריס. במהלך הקריירה האקדמית שלו כיהן כמנהל האגודה לחקר תפוצות ישראל באוניברסיטה העברית, ומנהל המרכז לתיעוד ולחקר יהדות מזרח אירופה באותה אוניברסיטה.

החל משנת 1985 הוא נמנה על סגל אוניברסיטת בן גוריון בנגב. בעבר קיבל פרס על שם ברזמברג על חקר התנועה הציונית בברה"מ ואף קיבל את פרס קנת סמילן בניו יורק על ספרו "הממשלה הסובייטית והיהודים", שיצא לאור בשפה האנגלית.

בין מקבלי פרס ביאליק בעבר נמנים הסופרים עמוס עוז, דוד שחר ומשה שמיר.

(אמיר רוזנבליט)

מחשבים לטהרת הספורט

מארגני המרתון בוינה מתכוונים לרתום את עידן המחשבים לתחרות השנתית לריצת מרתון. בכוונתם להצמיד שבב אלקטרוני לנעלי המתחרים כדי לשמור על טהרת הספורט ולמנוע רמאויות.

בשנה שעברה למשל התברר כי, כמה מתחרים עשו את הדרך ברכבת התחתית ושיפרו על־ידי כך את זמן הריצה שלהם.

מעתה יאלצו כל המתחרים לשאת את השבב שיהיה קשור לשרוך נעליהם וכך יקבלו המארגנים לעקוב אחרי המסלול בו הם רצים.

התאגיד קיבל מארגן התחרות, אמר לכתב אוסטרי, שבשנה שעברה קיצרו כמה רצים את המסלול דרך פארק פרטר. ובדרך זו גם זכתה מתחרה מאיטליה במקצה הנשים, שכן חלק מן הדרך עברה ברכבת התחתית, דבר שהתברר רק לאחר התחרות.

אדי קינג קם לתחיה

מי שלא ראה לפני שנים את מחזהו של ניסים אלוני "אדי קינג" שהועלה על־ידי "הבימה", יוכל לראותו בגירסה חדשה. הפעם בסטודיו למשחק של ניסן נתיב בירושלים החל מיום ו' הקרוב במשך השבוע וביום שישי ב־10.3.95 במועדון צוותא בתל־אביב. את המחזה יביים יובל זמיר והשחקנים יהיו על טהרת תלמידי סטודיו נתיב.

אדי גיבור המחזה, הוא גיבור אלים ותאב ריגושים כמו הגיבורים בטרגדיות העולם העתיק המחפשים הגשמה, במחיר של כלייה עצמית.

דרך היין

בכנס של המועצה לשימור אתרים שהתקיים אתמול בוכרון יעקב נכחו עשרות אדריכלים ואוהבי ארץ ישראל שעברו בדרך היין, הנמצאת בלב המושבה המשוחזרת, עד ליקב. למשתתפים נערכה ארוחה חגיגית בה נשאו דברים אדריכלים ידועים וכן יוסי פלדמן יו"ר המועצה לשימור אתרים. גבריאל הרבינק, מנהל מכון אבשלום ברך על היוזמה לשימור אתרים ואמר, שהמלחמה להגנת הצמחים הפרחים היתה הרבה יותר קלה מאשר המלחמה להגנת האתרים המבנים.

כטוב לב המסובים ביין סיפר האדריכל יוסף שוויד את ההלצה על השר המנוח פנחס ספיר שהתארח בארמונו של הברון רוטשילד, וכשהוגשו לפניו מיטב היינות מכרמיו של הברון ביקש סודה כדי למהול את היין לשפריץ.

(בלהה דבורי)

במכבש הדפוס

הספר "מזכרת אהבה" שנכתב על ידי יצחק בר־יוסף בנו של הסופר יהושע בר־יוסף עומד להופיע בקרוב בהוצאת עם עובד. הספר נכתב על ידי בר־יוסף מיד בתום שבעת ימי האבל על מות אביו. הספר יוסף מתעד את יחסיו הבן עם אביו, שהוה בן למשפחה ירידית והתפקרו הרקע, והתפארה לספר הם, שכונת מאה שערים בירושלים, שכונת מונטיפיורי בתל־אביב הישנה, סמטאות קרית האמנים בצפת וחיפה הארוזמה של אבא חושי. כל זה מצטרף לקולאז' מגוון המגרה את הדמיון. "מזכרת אהבה" הוא ספרו החמישי של יצחק בר־יוסף. ספריו הקודמים הם: "סיפרתי את זה, יחזקאל", "חוד מלחמה", "זנוס" ו"סימני חיים".

משלחת סינית ועוד

משלחת סינית בכירה תשתתף בכנס השנתי של ראשי הרשויות המקומיות שיתקיים בשבוע הבא בירושלים. הסינים הוזמנו להשתתף על־ידי יו"ר מרכז השלטון המקומי ראש עיריית כרמיאל עדי אלדר.

השנה, יוקדש הכנס לנושא השלטון המקומי בעידן השלום. בראש המשלחת הסינית יעמוד והנג יונג, מראשי האגודה הסינית לידידות בין מדינות וישתתפו בה פקידים בכירים מהמשרד לליחסים בינלאומיים של סין.

כן יגיעו נציגי הרשויות המקומיות מדרום קוריאה ומשלחת מדרום אפריקה בראשות אלדרמן פרנס לורן, נשיא מרכז השלטון המקומי בדרום־אפריקה.

בפתיחת הכנס ישתתף ראש הממשלה יצחק רבין עם שר הפנים הטרי, עוזי ברעם.

במהלך הביקור יפגשו המשתתפים עם שרים בישראל, ביניהם שר החוץ, האוצר, השיכון, החינוך, התחבורה והמשטרה. הכנס ינעל במעמד נשיא המדינה עזר ויצמן במשכן הנשיא בירושלים.

הנסיכה מוילס, הלא היא הנסיכה דיאנה, צולמה בהגיעה השבוע לבית החולים לילדים ברחוב אורמונד בלונדון. מאז שנפרדה מהנסיך צ'רלס היא ממעיטה להראות בציבור. אולם תמיכתה בבית החולים היא אחת מן הסיבות שהיא עדיין מופיעה בציבור.

חירום

תורנות בתי מרקחת

תל־אביב
בבלי – עוזיאל 1 (פינת טולדנו) בבלי – 6040552
קופ"ח כללית – אמסטרדם 9־7 – 5232383
בן־יהודה – בן־יהודה 142 – 5225535 (עד 03.00)
סופרפארם – איינשטיין 40 רמת־אביב – 6413730 (עד 24.00)
ירושלים
שטראוס א' – אביגדורי 3 – 706660
חיפה
קרית אליעזר – כבר מאירהוף 6 – 511707
פתח־תקוה
סופר פארם – חוב"צ – חובבי ציון 23 – 9303191
רמת־גן – בני־ברק
רשי – רשי 13 רמת־גן – 7510971
רחובות
הנגב – הרצל 196 – 473956

טיפול נמרץ לב

- לב 1 – שירות 24 שעות – 03־5618791
- שח"ל – 03־5625555
- נטל"י – 177-022-4224, 03־5757788

ניידת טיפול נמרץ

- אשדוד 08־551333
- בית־שאן 06־587223
- בת־ים 03־5511111
- הרצליה 09־541333
- חדרה 06־322333
- חיפה 04־512233/4
- טבריה 06־790111
- ירושלים 02־523133
- כפר־סבא 09־33222
- כרמיאל 04־988555
- מגדל העמק 06־540062
- מעלות 04־979333
- נהריה 04־823333
- נצרת 06־573335
- נתניה 09־623333
- עכו 04־912333
- עפולה 06־593334
- פתח־תקוה 03־9311111
- קראון 03־344442
- קרית־ביאליק 04־761062
- קרית־שמונה 06־944333
- ר"ג, ב"ב, גבעתיים 5793333
- רחובות 08־451333
- שדרות 051־897074
- תל־אביב 03־5460111

מרפאות שיניים

תל־אביב
- דיזנגוף סנטר שער 3 או 5 טל' 294869, 03־285822
- טיפולי חירום בבי"ח אסותא – טל' 5201515־03, 5201432/1, 24 ש'. גם בשבת וחג.
- טיפולי חירום, בי"ח איכילוב, תל־אביב. עד חצות (כולל שישי־שבת). 03־5436696
- תורנות 24 שעות – ה' באייר 20 (כבר המדינה) טל' 254397, 03־452173 יהודה המכבי, איתורית 03־5449911, מנוי 4318
- יפו: יפת 99, 09.00־13.00, 16.00־02.00, טל' 864256.

גבעתיים: ויצמן 12, טל' 324547 איתורית 5193193 מנוי 3743.

ירושלים: צפת 23, טל' 251794, 02־253767.

בי"ח משגב לדך – טל' 02־633708, 08.00־16.00, ד' 08.00־19.00.

בנימינה: מרפאת שיניים לטיפולי חירום – קניון בת־ים רח' יוספטל טל' 5531505 – 24 שעות ביממה.

נפגעי אלימות

- סיוע לקורבנות אונס: ת"א (24 שעות) 234819־03. ים 02־514455. חיפה 04־382611. אילת 059־31977
- ויצ"ו – לנשים מוכות – טל' 5461133, טל' 08־550506 – 24 שעות – 02־514111 – 07־376310.
- מסל"ן – קו פתוח לנשים – נפגעות אלימות מינית – מרכז סיוע לנשים בנגב. 08.30־12.00, 16.00־19.00, טל' 057־74907.
- אור אדום – למען נפגעי אלימות שוטרים והתעמרות, בתוך האגודה לזכויות האזרח בישראל. טל' 03־663162/3.
- נעמת – ייעוץ בבעיות אלימות במשפחה, א'־ה', 9־16, 03־231675, 03־235922.
- מכודים אנונימיים (או.איי.), מידע תמיכה וסיוע 03־5131046, 24 ש'.
- זכויות הגבר במשפחה. 24 ש'. 04־322005, 04־256417, 03־378572.
- האגודה להגנת הילד: 03־6961070, 03־6956765.
- האגודה לנפגעי תקיפה מינית. טל' – קו חירום 6850041, קו גברים 6850036.

תחבורה

- קווי אוטובוס "דן" טל': 5614444.
- "אגד" – טל': 03־5375555.
- זמני נחיתת מטוסים. תקליט: 03־9731111
- מודיעין נמל התעופה: 03־9712484
- רכבת זמני נסיעה ותעריפים באמצעות "טלמסר" טלפונים: 03־5652200, 04־303133.

עזרה רפואית ונפשית

- ער"ן, עזרה ראשונה נפשית. ת"א 03־5461111, לילדים ולנוער 03־6961113, ים 02־610303. קו ברוסית 02־661122. חיפה 04־672222/3. קו ברוסית 04־672223. כרמיאל 04־9888770. קו ברוסית 04־9889499. נתניה 09־625110. קו ברוסית 09־828755. ב"ש 07־281128. קו ברוסית 07־275871. סניף הגליל 04־9988410. כ"ס, 09־974555. חדרה 06־346789. קו ברוסית 06־343269.
- המרכז להתגוננות בישראל, 03־5614144 לזקוקים למתגרים ולמבקשים להתגרב.
- מגם, יעוץ למשפחות נפגעות סמים. א'־ה' 09.00־14.00, 03־829970.
- אנוש – יעוץ למשפחות נפגעי נפש, 5400474־03, 03־5400672.
- יד ביד, אוזן קשבת לילדים לנוער ולהורים 24 ש'. 03־226027, 04־229488, 04־922222, 02־243358, אילת 09־76366. לחייל 222732, מ־17 עד 24.
- "אוזן קשבת" לנוער ולהורים. מרכז עירוני ר"ג. 6728697, 6734752, ב' 8.00־13.00, ד' ה' 16.30־19.00.
- "אל־סם" – רח' פקיעין 7, ימים א'־ה'. 16.00־20.00. טל'. 5463587, 54620276, 02־663902, 02־663828.
- הוועד למלחמה באיידס. מידע וסיוע לחולים 03־614576, 03־566380. ת.ד. 33602 ת"א.
- אל"י, אלימות כלפי ילדים. 03־450879, 03־261070. מ־08.00 עד 22.00.
- "הקו הלבן", אוזן קשבת להומוסקסואלים וקרוביהם. 03־292797. ימי א', ב', ה' מ־19.30 עד 23.30.
- קופת חולים – מוקד מידע רפואי. א'־ה': 08.00־19.00, ו': 08.00־12.00. טל' 03־6393355
- מד"א – שירות רופאים לביקורי־בית, ובתחנות מד"א, שעות 19.00 עד 07.00. טלפון חירום 101.
- חד"ש פרטי תורן, מ"ם, קהילת סלוניקי 9 (ליד ביתן) ת"א, 499978.
- אלכוהוליסטים אנונימיים. הפניה לפגישות: 03־319281, 03־202951, 03־319845.
- אלכוהוליזם (24 שעות) 03־721161.
- אלכוהוליסטים אנונימיים ירושלים: 02־630524, 02־830092.
- "קשב לקשיש", אגבלי. 03־299889. א'־ה' 09.00־14.00.
- אוזן קשבת לגיל המבוגר רמת השרון ימים א'־ה' 16.00־20.00, טל' 5493244.
- נשים במצוקה, קו אדום 09־505720.
- ארגון הורים ארצי, אוזן קשבת לילדים ונוער. 24 שעות ביממה. 03־621515.
- "יד־שרה" – שיקום החולה. ים 02־244242; ת"א 03־812384; חיפה 04־381704.
- "חוש"ה" – תמיכה בהורים של לביות הומוסקסואלים. טל. 09־587779.
- תמיכה נפשית לחולי סרטן: 02־435516.
- שירותי חירום פסיכיאטריים כולל ביקורי בית. טל' 09־344615, 03־6750758, מנוי 35888.

תרום דם ותציל חיי אדם

חדשות העיתון של מחר

(המשך מעמוד 9)

ארה"ב, הרואים כיצד ילדיהם ונכדיהם נפרדים מן העם היהודי, מתבוללים ונישאים לבני־זוג לא־יהודים, יבינו כי העלייה לישראל היא הדרך הטובה ביותר לשמור את צאצאיהם במסגרת היהדות. ואולם, מתברר שהעלייה היא עדיין אחד האויבים הגדולים של יהדות ארה"ב, המסרבת לקבל את מרכזיותה של מדינת ישראל בחיי העם היהודי וממשיכה להאמין בגישה המופרכת של "שני מרכזי העם היהודי – ניו־יורק וירושלים".

אין ספק כי כל עוד לא יגיעו מימדי ההתבוללות לרמה של קטסטרופה דמוגרפית, תמשיך הסוכנות היהודית להתייחס לנושא העלייה מן המערב כאל נושא שולי שאין להקדיש לו משאבים גדולים־מדי. מה שמלמד אותנו כי בעיתון של מחר לא יהיו רק בשורות טובות, אלא גם לא מעט חדשות רעות.

הכותב הוא ראש המחלקה לעלייה בסוכנות

שיקם את השב"כ בשעתו הקשה ביותר

ראש השב"כ הפורש הוא יעקב פרי, בן 51, מהישוב רעות. פרי, שהתפרסם בין השאר בהרגלי הבליינות שלו, קיבל את השב"כ לידיו לפני שבע שנים, בעיצומה של האינתיפאדה והצליח להחזיר לו את אמונם של הציבור והממשלה. דו"ח ורדי ודו"ח מבקרת המדינה מעיבים על כהונתו

און לוי

מחסנית

למעטים שעוד לא יודעים: ראש שירות הביטחון הכללי הפורש הוא יעקב פרי, בן 51, מהישוב רעות. שבע שנים עמד פרי בראש הארגון הגדול והמשמעותי כל כך. בצד הצלחות לא מבוטלות ידע שרות הביטחון הכללי בתקופתו לא מעט ביקורות ולא פעם ביקורת נוקבת על מי שעמד בראשו ועל נורמות ההתנהגות שלו עצמו.

שבע השנים שבהן עמד בראש הארגון היו באחת התקופות הסוערות ביותר של הארגון תקופת האינתיפאדה. בשבע שנים אלה התחלפה כל הצמרת הביטחונית שרי ביטחון, רמטכ"לים, מפכ"לים, שלא לדבר על אלופי צה"ל, אולם הוא נשא בעול במשך כל השנים האלה. מספר פעמים ביקש להשתחרר מתפקידו, אולם שני ראשי הממשלות שמיר ורבין שתחתם שירת הניאו אותו מלהתפטר ותבעו ממנו להמשיך בתפקידו.

אחרי פרשת 300

את תפקיד ראש השרות קיבל באפריל 1988, כשהיה בן 43 ולאחר שסיים את תפקיד המשנה לראש השב"כ. הוא החליף את יוסף הרמלין שנקרא להציל את השרות לאחר פרשת קו 300 ופרשת נאפסו. השב"כ באותם ימים היה במצוקה, או כהגדרת השופט לנדוי "שירות המצוי במבוכה, על סף אבדון". לדברי גורמים בכירים בשרות הביטחון הכללי, יעקב פרי, קיבל את השרות בתקופה הקשה ביותר שלו. מאז מלחמת ששת הימים. שירות שלא נרפא מטראומת אירועי קו 300 ופרשת נאפסו. שירות שאיבד משהו מההילה שעטפה אותו כל השנים ושהוצג כעדת שקרנים ומענים.

יעקב פרי נולד בתל־אביב ב־1944. ילדותו עברה עליו בגלות יהודה ומשם עברה משפחתו לנתניה, בה סיים את בית הספר התיכון טשרניחובסקי. עם סיום שרותו הצבאי, למד פרי באוניברסיטה העברית בירושלים ואת לימודיו לתואר במדעי המזרח היסטוריה של עם ישראל השלים באוניברסיטת תל־אביב. לשרות הביטחון הכללי גויס בשנת 1966, והוכשר כאיש שטח במינוח־שטח בצפון הארץ, ולאחר מלחמת ששת הימים שרת באיזור השומרון עד 1972, עת מונה לתפקיד מטה בכיר במרחב ירושלים, אותו מילא עד שהתמנה לראש מחלקת ההדרכה של השרות ב־1975.

שנת 1978 התמנה פרי למפקד מרחב הצפון של השב"כ, ולאחר שלוש שנים מונה למפקד המרחב הגדול והמסובך ביותר של השרות – מרחב ירושלים, יהודה והשומרון, תפקיד אותו מילא במשך שש שנים. במאי 1978 הוענק לפרי התואר משנה לראש השרות וב־1 באפריל 1988 מינה אותו יצחק שמיר לתפקיד ראש השב"כ במקומו של יוסף הרמלין.

לפרי שעשה את מרבית שנותיו בשירות הביטחון הכללי וביצע שורה ארוכה של תפקידי שטח ומטה, היה ברור מה עליו לעשות על מנת לשקם את השירות עליו הופקד. הדבר הראשון שנדרש פרי לעשות היה טיפול באווירת הנבאים שפקדה את המשרתים בו. אווירה של ייאוש, של חוסר הערכה לפעולתם ושל אובדן ההילה. כל אלה פגעו בתפקוד השוטף של השב"כ. והקשו על גיוס ומציאות בזה ארגון חדש ונוסף.

בניה מחודשת

פרי נדרש לבצע בשב"כ ההארגון כדי להשיבו לפסים מבצעיים יעילים, בניית שלד פיקודי שימלא את החלל של מופרשי ופורשי קו 300 ובנייה מחודשת של אמון הציבור בשב"כ ואמון עובדי השב"כ בעצמם והממונים עליהם. פרי ביקש להשיג שקט תעשייתי בארגון ולהפיג את המתח הרב שהיה בו. משנתמנה לתפקיד, הוא ביצע סבב מינויים קטן כמתחייב אך נמנע מלמנות לעצמו משנה או ממלא מקום קבוע. הדבר עורר עליו ביקורת קשה בתוך הארגון ומחוצה לו. כשנשאל מדוע אינו ממנה לו משנה נהג להשיב למבקרים, כי רצה למנוע בכך פרישה המונית של מאוכזבים בקרב ראשי האגפים, אלה שראו עצמם יורשים פוטנציאלים עתידיים והעדיף שלא להכניס מתח נוסף למערכת. בשלב הראשון אי־מינוי משנה הוכיח את עצמו והביא לשקט התעשייתי המיוחל, אולם לא לאורך ימים. ככל שעבר הזמן הלכו מתגברים להפעיל לחצים ולשלוח מכתבים אנונימיים כאלה ואחרים אודות תיפקודו ואישיותו של הראש.

עיסוקי השב"כ נרחבים מאוד. הטיפול בשטחים, סיכול ריגול, סיכול חתרנות מדינית ואבטחת אישים ואתרים בכל רחבי העולם. אולם אין ספק שהשנים הראשונות לכהונתו התאפיינו בעיקר במאבק באינתיפאדה וחייבו כל העת בנייה מחודשת של דרכי פעולה, שתנות ומבנה. היקפי העבודה של השרות הכשירים אלה צמחו למימדים שאין לאיש הכיר בעבר, מבנה היחידות ומספר המשרתים. בהן לא עמד על המציאות שרותה בשטחים ופרי תבע מראש הממשלה תוספת של תקנים, תפקידים ותקציבים.

כשנכנס לתפקיד, האינתיפאדה היתה בהילוך גבוה. השב"כ שבראשותו נדרש לטפל באנשים שלפני האינתיפאדה לא היו ברוקאים ולא עניינו את השירות והפכו במהלכה להיות חלק ממשימות השרות. המוני בני אדם השתתפו באופן פעיל באירועים בשטחים דבר שהצריך היערכות חדשה של שרות הביטחון הכללי וחייב בניית מערך מודיעין שמגיע לתחומים שלא עסקו בהם. הוא חייב גם היערכות חדשה מבחינת החקירות.

למרות המאמצים ההצלחות פה ושם, בסה"כ לא הצליח השב"כ למגר את האינתיפאדה ולהביא לצמצום בהיקף פעולות הסרור בשק חם כנגד ישראלים, לא בשטחים ולא בשטח מדינת ישראל. 276 ישראלים נהרגו מאז פרצה האינתיפאדה, 88 מהם היו מאנשי כוחות הביטחון. שנת 1994 היה מספר שיא של ישראלים שנהרגו בפעולות חבלניות ובמהלכה נהרגו 69 ישראלים. אבל זה יהיה קהל לשפוט את סידרת הביטחון בצורה הזו משום שצריך לראות את רשימת ההישגים על מנת להבין את סדרי הגודל שאיתם התעסק השרות בשבע שנות האינתיפאדה. ראוי לציין שמאז שזו פרצה נגרעו מרשימות המבוקשים 2,854 מבוקשים. מתחילת האינתיפאדה ועד לסוף שנת 1994 חשף השב"כ 3,778 התארגנויות וסיכל למעלה מחמישים אחוז מהפיגועים הזמים ולמעלה משישים אחוז מהכוונות לעשות שימוש ברימוני רסס.

רבין התרשם

ראש הממשלה יצחק רבין מכיר ומוקיר את הפעולות ההישגים של הראש היוצא ופעילות השב"כ. רבין, כמו קודמו, התרשם עמוקות בעיקר מהעובדה שהארגון הצליח למנוע מההתקוממות האזרחית הפלשתינית להדרדר לכלל מאבק מזויין. הצלחת השב"כ בסיכול פיגועי טרור ובלכידת המבוקשים היו לדעת רבין בין הגורמים העיקריים שהביאו את הפלשתינים למסקנה כי האינתיפאדה מיצתה את הפוטנציאל שלה ולעבור לנתיב ההידברות.

בסוף שנות השמונים פרסם שופט בית המישפט העליון דו"ח בנושא שיטות החקירה של שרות ביטחון הכללי-ועדת לנדוי מתחה ביקורת נוקבת על השב"כ וקבעה כללים חדשים מוגדרים לגבי שיטות החקירה שניתן לחוקרי השב"כ לעשות בהם שימוש ואלה עוגנו בניספח סודי שלא פורסם מעולם. למרות ועדת לנדוי, מעת לעת פורסמו ידיעות בדבר המשך העינויים של השב"כ הדו"ח בעניין פרסמה לאחרונה מבקרת המדינה. הביקורת הציבורית בעניין הזה היתה מכל עבר גם ביקורת פרלמנטרית, גם של ארגונים לזכויות האדם וגם ארגונים בינלאומיים כמו אמנסטי הצלב האדום ומחלקת המדינה בארה"ב. אך הביקורת לא נגמרה בארגונים אלא תורגמה בלחצים פוליטיים לכבול עוד יותר את ידיהם של חוקרי השב"כ.

על תקופת כהונתו של יעקב פרי מעיבים שני דו"חות. דו"ח האלוף במילואים רפאל ורדי והדו"ח האחרון של מבקרת המדינה שהוגש לפני שבועות אחדים לראש הממשלה יצחק רבין. דו"ח ורדי מתח ביקורת נוקבת על התנהגותו האישית של הראש הפורש וניצול מעמדו. למרות תפקידו פרי לא ויתר על הנאות החיים. ניתן היה לראות אותו במסעדות ובבתי קפה ירושלמים ותל־אביבים ובליינותו עשתה לה שם. ורדי מתח ביקורת וזו הועברה לידי ראש הממשלה דאז יצחק שמיר ושר המשפטים דן מרידור. השניים לא מצאו פסול בהתנהגותו של הראש והסכימו שימשיך לכהן בתפקידו. משנכנס רבין לתפקיד הוא נידרש לבחון את הנושא מחדש. רבין קרא את דו"ח האלוף במילואים ודדי החלים שאין בו דבר וכי אין כל מניעה שהאיש ימשיך לעסוק בתפקידו.

דו"ח נוסף שהוגש לפני שבועות אחדים לראש הממשלה רבין הוא דו"ח מבקרת המדינה. הדו"ח מתייחס כאמור לעבודת שרות הביטחון הכללי ופעילות אגף החקירות בשנים 1990 ־1991. בדו"ח יש ביקורת על נורמות הדיווח של השב"כ על אמינות וצורת הדיווחים לראש הממשלה יצחק שמיר והשימוש בכוח כנגד נחקרים. כשפורסם הדו"ח טענו, כי מדובר במקרה חריג וישן וכי כיום אין מקרים כאלה, אך מה לעשות ובחודש שעבר שוב הוטל צל כבד ומעיק על אמינות הדיווחים בשב"כ. נשיא בית המשפט המחוזי בירושלים ודדיטוס זיילר מתח ביקורת חריפה על "יפוי עובדות שהציגו אנשי השב"כ הן בפניו והן בפני ממלא מקום שר הביטחון כאשר ביקשו ואף קיבלו אישור למעצר מנהלי של חשוד.

כוח בחקירה

השופט זיילר הגדיר זאת כ"דבר שלא ייעשה" והתריע, כי "מתעורר חשד רציני של הרגלי עבודה בלתי נאותים שקנו להם שביתה בשב"כ". הוא הדגיש כי "מי שמציג בפני שר הביטחון ובית המשפט חומר האמור לשמש בסיס להחלטה על מעצר מינהלי צריך להקפיד מאד על הצגה מדוייקת של הדברים, כשהיא נקייה מייפוי שיש בו ביטוי להלכי נפש".

השופט זיילר לא התעלם מכך שאנשי השב"כ עושים מלאכה קשה ביותר ותנאי עבודתם קשים ביותר, אך הדגיש ש"רתימת העגלה לפני הסוסים על ידי ייפוי העובדות אפילו היא נעשית מתוך הכרה עמוקה בצדקתם היא הרת אסון".

ראש השב"כ הפורש יצר לעצמו תדמית של איש פתוח, המאמין בפלורליזם, אולם עילעול בעיתונים מצביע על תופעה לפיה נהג השב"כ בתקופתו לחשוף לא פעם אודות הצלחותיו והצלחותיו בלבד. ראש השב"כ עצמו אינו מתנגד לפרסום הצלחות הארגון שבראשו הוא עומד והוא אישית נהג לא פעם להיפגש ולספק קשר עם מספר לא מבוטל של עיתונאים. הקשר היה בעיקר עם כאלה שלא העזו לבקר. כשהתמנה לתפקיד הוא חשב למנות לארגון דובר, אולם אז התברר לו כי זה דבר בלתי אפשרי משום שעל חלק גדול מהשאלות לא ניתן להשיב.

לחזור למוסיקה

בנעוריו, ובתקופת הלימודים התבלט פרי כמוסיקאי מוכשר וניגן בין היתר בתזמורת הסימפונית של הגדנ"ע, תזמורת "קול ישראל ירושלים", התזמורת הסימפונית של חיפה ועוד. אהבתו לנגינה לא פסקה ולא פעם הוא נתפס מנגן באירועים חברתיים כאלה ואחרים היו שביקרו אותו על כך, עתה, משיפרוש מהשרות יוכל פרי לשוב לתחביב האהוב עליו כל כך, ובלי ביקורת.

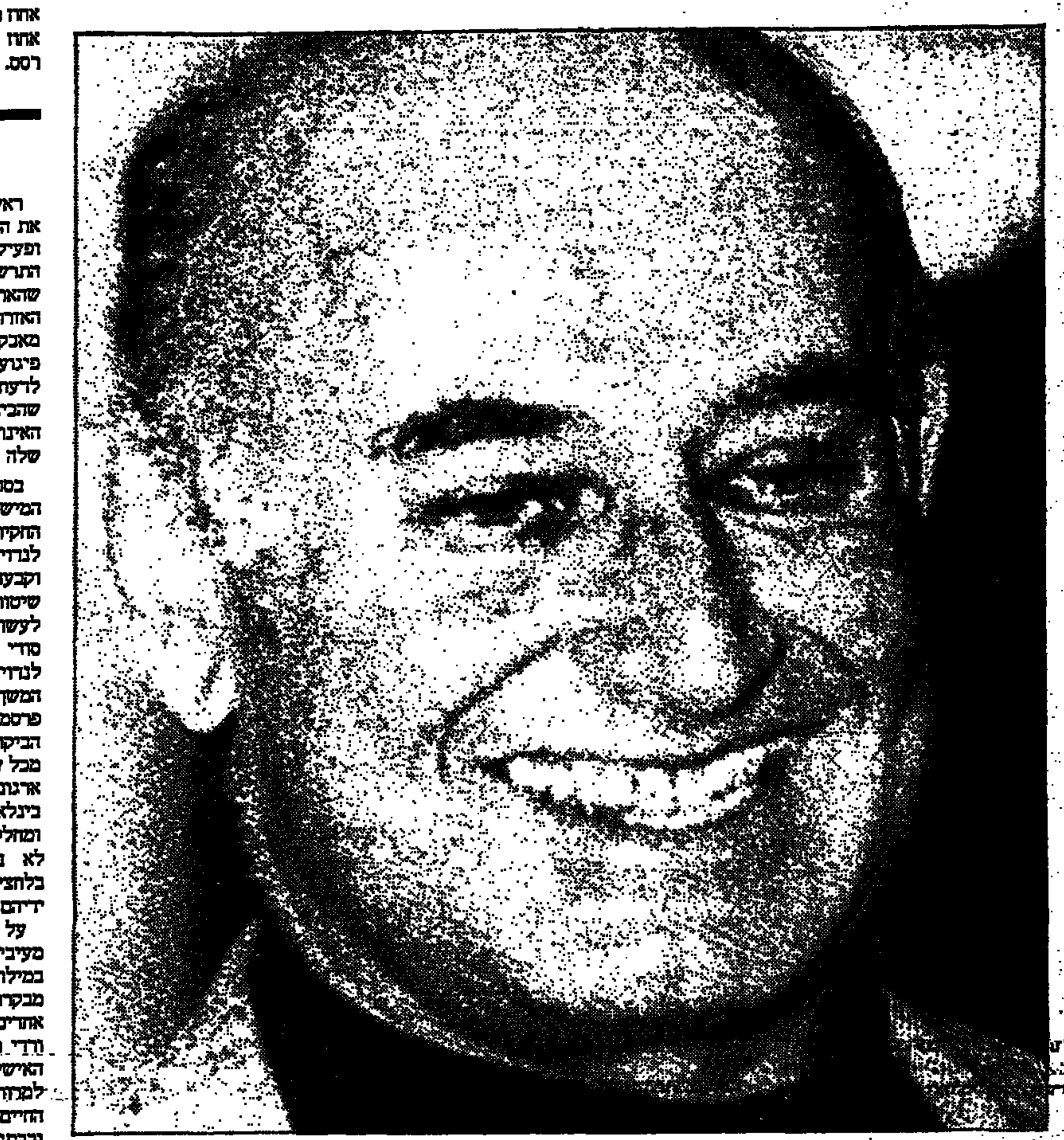

ראש השב"כ הפורש, יעקב פרי

מתעללים בקשישים – בתוך המשפחה

מאת אורי שרון

קרוב ל־25 אלף קשישים בישראל, המהווים כארבעה אחוזים מכלל אוכלוסיית הקשישים, הינם קורבנות לאלימות פיזית ונפשית, כאשר המתעללים הם רובם ככולם בני משפחותיהם, ולרוב – צאצאיהם

אוכלוסיית הקשישים בישראל מהווה כ־10 אחוזים מכלל התושבים, כאשר בני 75 ויותר מהווים 40 אחוזים מכלל הקשישים. שיעורי התלות בזולת הינם גבוהים בישראל בממוצע מאלה שבמדינות מפותחות: 71 קשישים תלויים בזולת לכל 100 לא תלויים בישראל, לעומת 55 תלויים בארה"ב ובאירופה – כך מסרה ד"ר אריאלה לבנשטיין, מנהלת המרכז לחקר ולימוד הזיקנה בבית הספר לעבודה סוציאלית באוניברסיטת חיפה, ביום עיון שנערך לאחרונה באוניברסיטה.

המשפחה כמבצר

ד"ר לבנשטיין: "בשנים האחרונות מתערערת התפיסה של המשפחה כמבצר הבטוח של האדם, וגוברת ההתעניינות החברתית בתחום האלימות במשפחה. תחילה נחשפה ההתעללות בילדים, רק אחר כך – ההתעללות גם בקשישים. המחקרים, בעיקר בארה"ב, מגלים תופעות התעללות ואלימות שיטתית ומתמשכת נגד קשישים בידי בני משפחותיהם בהיקף רחב יחסית.

מעמסת הטיפול בקשיש היא קשה ומהווה גורם ללחץ, מתחים וקונפליקטים במשפחה. אחת מתוצאות הגמל הזה היא התעללות הנעשת מצד בני המשפחה כלפי הקשיש. מדי שנה מתעללים בארה"ב יותר ממליון מקרי התעללויות בקשישים בידי בני משפחותיהם. האלימות הפיסית היא השכיחה ביותר. המונח התעללות כולל גם הזנחה, ניצול הפרת זכויות הפרט בתחום ההתעללות הפסיכולוגית נמצאת הסות העלבונות והאיומים".

המחקרים ציינו כי החשופים לאלימות פיסית היו בעיקר קשישים שמצב בריאותם הפיסי או הנפשי היה ירוד, ואשר חיו עם בני זוג או ילדים. מחקרים הצלו ש־80 אחוזים מהקורבנות היו נשים בודדות, שגילן יותר מ־75 שנה, שלהן מגבלה פיסית או נפשית, ומלן שפעלו בידי ילדיהן.

לדברי ד"ר לבנשטיין, הקשיש וילדו לכודים בסבך של תלות הדדית, רגשית וכספית. זהו גורם סיכון משמעותי ביותר להתנהגות אלימה של בנים נגד הוריהם הקשישים, וכאשר הקשישים מתגוררים בבית הילדים – מתרחש הקונפליקט ביניהם.

הצאצאים הנוקטים באלימות הם גילאי 40 – 60. החוקרים ולוקים בשאלת מין המתעלל. חלקם טוען שמדובר בעיקר בבנות מתעללות, בי הן המטפלות בדרך כלל בהוריהן. אחרים טוענים שהמתעללים הם דווקא גברים בגיל העמידה, הסובלים מבעיות כלכליות, הפרעות נפשיות וכדומה.

פחד מעונשים

עורכיו של סקר שנערך בחיפה דיווחו בו על 98 מקרים של התעללות שבוצעו בתקופה בשנה שקדמה לסקר. 97 מהקורבנות היו נשים, כשמחציתן בנות 75 ויותר. רק 30 אחוזים מהן היו נשואות אותה עת. יותר ממחציתן התגוררו עם בני משפחותיהן, בעיקר עם ילדיהם – שהיו המתעללים העיקריים בהן. ההתעללות כללה עלבונות, בידוד, פחד מפני עונשים, הזנחה (מחסור באספקת מזון שתתאים את תזונתה), טיפול השגחה לא מספיקים וניהול כושל של הכנסות.

סמיר זועבי, עובד סוציאלי במוסד לביטוח לאומי בנצרת, חשף ביום העיון נתונים על מימדי האלימות נגד קשישים מקרב האוכלוסיה הערבית המתגוררת בצפון הארץ. הוא הסתמך על מחקר שנערך ב־55 ישובים ערביים, שבהם התגוררו ב־'93 16,500 קשישים. המחקר הראה, לדבריו, ששבעניים וחצי אחוזים מהקשישים סובלים ביום פוגע על כל סוגיה.

דוד אולמן, פקיד סעד וסגן מנהל המחלקה לקשיש באגף הרווחה בעיריית חיפה, נוקק בשבועות האחרונים פעמיים לחוק ההגנה על חוסים, כדי לגונן עליהם מפני...עצמם. כאשר זאת מאחר וניצבם הגופני, ויתכן שכאחר המקרים גם הנפשי, מנע מהם סיפול קיומי נאות. ואולם, חוק זה מגונן על הקשישים גם מפני ניצול העלול לפגוע בשלומם הגופני או הנפשי. ומיהו חוסה על פי החוק? מי שמפאת זקנה אינו מסוגל לדאוג לצרכי חייו".

אולמן מסר ביום העיון, כי חוק זה אינו עוסק בניצול כספי של הזקנה. הוא הזכיר את החוק האחר המגונן, בין השאר, על הקשישים. זהו החוק העוסק בתקופת הסדי ישע. גם בחוק זה אין התייחסות לניצול כספו של הקשיש. אולמן: "לענין הניצול הכספי, העליתי באחרונה הצעה בפני מבקרת המדינה, על פיה לא תיכתב צוואה בפני פסיכיאטור או עורך דין, כאשר הנהנה מהצוואה הינו אדם שאינו יכול להוכיח קירבת משפחה לקשיש, אלא רק לאחר קבלת חוות דעת בשירותי הרווחה".

ודד שורק, מנהלת הסירות הסוציאלי בבית החולים הסיעודי־גריאטרי "פלימן" בחיפה: "אין לנו מקלטים לקשישים הוקקים להוצאה מיידית מהבית. קשיש הזקק לסידור מוסדי מיידי, כי במשפחתו איננה יכולה להתמודד עם הטיפול בו, הגיעו מים עד נפש – אין בידינו לתת לה תשובה מיידית".

מעשה שהיה, כפי שתיארה אותו שורק: קשישה חולת נפש ביקרה במרכז היום בבית החולים, בעקבות הדרדרות במצבה הגופני. סבביה ועובדי המרכז ידעו שהיא קורבן לאלימות מצד בעלה, הידוע כחסר סבלנות, עקשן ואגוצנטרי. הוגשו תלונות למשטרה, אבל איש לא פעל בנדון.

עם אשפוזה, ביקשו גורמי הקהילה שלא להחזירה לביתה, בעיקר לאחר שלקתה באירוע מוחי, והפכה עוד יותר להורת הגנה מפני בעלה. הנה, הבעל גילה בהמלך האישפוז מסירות, הירבה לבקר את אשתו, וזו שמחה מאד לקראתו.

האם ככלי משחק

לקשישה ולבעלה בת צעירה, כסהדבנית יפהפיה ושקטה, שגילתה חמימות ומסירות לאימה. התברר שהבת היתה גם היא קורבן לאלימות קשה מצד אביה, כאשר והוא האשימה כי בגללה לקתה האם במחלת הנפש. הבת ואחיה הכשו שאב אימם תוצא מביתה, יוכל אביהם להשתלט על הדירה ועל הרכוש, כה עוד שסידור מוסדי לאימם היה מחייבם לגלות את הכנסותיהם הכספיות. לכן, גם האב וגם ילדיו הבטיחו לטפל באם הקשישה ובלבד שתחזור לביתה.

סיכומו של דבר: האם משמשת כיום כלי משחק בידי כל אחד מבני המשפחה, שהפכה ל"כוסורת" על הרכוש המשותף, כאשר כל אחד במשפחה חושש מפני זולתו.

ובמקרים חמורים יותר: שלוש קשישות אושפזו ב"פלימן" בעקבות שבר צוואר הירך. אחת מהן נזופה, השניה מעידה באישון לילה, ובעלה סירב לקום ולהפעל את מקל ההליכה שלה. השלישית נפצעה כאשר בנה תרימה בשעת כעס בחינוך יד הליכה על הריצפה.

שורק: "פעמים רבות אנחנו תוהות בבית החולים: אם אנחנו כצוות מתקשות לעמוד מול ההתנהגויות הקשות של הקשיש ולהישאר סבלניים, מה אנחנו דורשות מבן המשפחה, שמתמודד בכל שעות היממה ובכל ימות השנה, ארבע שנים או שש ואפילו יותר".

רעם 90
קרן אופציות

הודעה על תיקון הסכם הקרן. שינוי מדיניות השקעות הקרן והגשת דו"ח מיידי בהתאם לתקנות 11 ו־12 לתקנות השקעות משותפות בנאמנות (דו"ח מיידי, דו"ח חודשי, דו"ח על החזקת יחידות ודו"ח על הצבעה באסיפה כללית), התשנ"ה - 1994

ניתנת בזה הודעה כי ביום 28.2.95 שונה הסכם הקרן מיום 28.2.90 כדלקמן:
1. שונה שם הקרן מ"רעם 90 - קרן נאמנות" ל"רעם 90 - קרן אופציות".
2. סעיף 18 להסכם הקרן מיום 28.2.1990 הקובע כדלקמן בוטל:
"18. א. מנהל הקרן מתחייב להשקיע לפחות 50% מאמצעי הקרן באופציות ו/או בניירות ערך המירים למניות.
ב. מבלי לפגוע באמור בסעיף א' לעיל מנהל הקרן מתחייב להשקיע לפחות 80% מאמצעי הקרן במניות, באופציות ו/או בניירות ערך המירים למניות.
ג. בסמכות מנהל הקרן לבצע פעולות קניה ומכירה רבות במטרה לנצל באופן מירבי את תנודות המחירים בשוק.
ד. כפוף לאמור לעיל וכפוף להוראות כל דין (לרבות סעיף 14 לחוק) ולהוראות הסכם זה מתחייב המנהל להשקיע את אמצעי הקרן לפי שיקול דעתו המוחלט תוך התחשבות בטובת הקרן בלבד.
ה. כפוף לאמור לעיל רשאי מנהל הקרן לבצע בכל עת כל עסקה בנכסי הקרן, כפי שיראה לו כרצוי לטובת הקרן ובהתאם לכך יהיה זכאי גם לקבוע את סכום המזומנים שיכללו בנכסי הקרן".
במקום סעיף 18 שלעיל בא סעיף 18 המפורט להלן והקובע כדלקמן:
"18. א. הקרן היא קרן אופציות.
ב. מנהל הקרן מתחייב להשקיע בכפוף להוראות הדין לפחות 50% מהשווי הנקי של נכסי הקרן בכתבי אופציה (WARRANTS), באופציות (options) ו/או בניירות ערך המירים למניות.
ג. מבלי לפגוע באמור בסעיף ב' לעיל מנהל הקרן מתחייב להשקיע לפחות 80% מהשווי הנקי של נכסי הקרן במניות, בכתבי אופציה (WARRANTS), אופציות (options) ו/או בניירות ערך המירים למניות.
ד. יתרת נכסי הקרן יושקעו בכפוף להוראות הדין לפי שיקול דעתו המוחלט של מנהל הקרן".
3. בכל מקום בהסכם הקרן בו הופיע המונח "הסכם נאמנות" בא במקום המונח "הסכם הקרן".
4. בכל מקום בהסכם הקרן בו הופיעו המילים "המחיר השוטף" באו במקומן המילים "מחיר היחידה".
5. שינוי מדיניות ההשקעות כמפורט לעיל יכנס לתוקפו תוך 7 ימים ממועד חתימת הסכם הקרן המתוקן והחל מהמועד האמור תשקיע הקרן את נכסיה בהתאם למדיניות ההשקעות החדשה כמפורט לעיל.

מירית נהול קרנות נאמנות בע"מ
מנהל הקרן

חברת החשמל לישראל בע"מ

חייג חשמל – שירות טלפוני להודעות על תקלות 24 שעות ביממה

ירושלים 02־580666	חיפה 04־647647	תל־אביב 03־5633777
נתניה 053־621222	נהריה 04־923456	עפולה 06־592511
אילת 07־372191	פתח־תקוה 03־9225131	אשדוד 08־561411
צפת 06־970211	אשקלון 051־736741	ראשון־לציון 03־9632488
באר־שבע 057־462666	רחובות 08־459991	טבריה 06־792275
רמלה 08־221313	חדרה 06־324791	רעננה 052־911111
כרמיאל 04־881731		

נהג! קח חייל בדרך הביתה

مطابق للأصل

هكذا من الأصل

צדק סוציאלי

מכיסם של הגימלאים לעניים

ישראל כהן

אין אבסורד גדול מכך שגימלאים, שהעשירו במשך שנים את קופת הביטוח הלאומי, ימשיכו לשלם דמי ביטוח לאומי גם בשעה שהם כבר מקבלים קיצבאות מאותו מוסד בשל גילם

הממשלה ממשיכה לתעתע בגימלאים. במסווה של מלחמה, צודקת וחשובה כשלעצמה, לצמצום ממדי העוני, עומדת שרת העבודה והרווחה, אורה נמיר, להגיש הצעת חוק חדשה שתחייב מעתה גימלאי הממשיך לעבוד לשלם דמי ביטוח לאומי כדי לממן בכסף זה את הצמצום בהיקפי העוני.

דרושה מידה רבה של כוחות-חושים ועזות-מצח כדי להגות רעיון כל-כך אנטי-חברתי ואנטי-סוציאלי. הקטנת הכנסתם הפנויה של הגימלאים לטובת העלאת הכנסתם המצומקת של העניים היא עיוות בוטה של חוק הביטוח הלאומי שבא להגן על העובד השכיר לאחר צאתו לפנסיה.

אינני מזלזל בחובתה של הממשלה לצמצם את ממדי העוני המבהילים לפני שיפורסם הדו"ח הבא על שיעור המשפחות העניות בישראל. לזכותה של אורה נמיר ייאמר, כי היא יצרה תקדים חשוב מאין-כמוהו בהחלטתה להגיש לממשלה, יחד עם דו"ח העוני, תוכנית שנועדה להוציא מדי שנה עשרות אלפי משפחות אל מחוץ למעגל העוני ולחלצן מתרבות העוני המגוונת.

אני מתקשה להאמין שדווקא שרת העבודה והרווחה הנוכחית, שספר החוקים הישראלי יכול להעיד על זכויותיה הרבות בחקיקת חוקים חברתיים-סוציאליים, היא זו שהגתה את ההצעה האומללה להעביר כספים מכיסם של הגימלאים לארנקם של העניים. האם אין בחשבונות הבנק של המוסד לביטוח לאומי די כסף כדי לממן את המלחמה בעוני בלי שיהיה צורך לגזול זאת מפרנסתם של הגימלאים, אשר זכו בבריאות טובה והם מסוגלים להמשיך ולעבוד במשרה כלשהי גם אחרי צאתם לפנסיה?

עשרות שנים משלמים הגימלאים ומעסיקיהם את דמי הביטוח הלאומי וממנים, למעשה, את הקיצבה המשולמת להם לאחר צאתם לפנסיה. ביום צאתם לגימלאות הם נהפכים מתומכים לנתמכים. לא כולם מסוגלים להמשיך לעבוד ולתרום מניסיונם ומכישוריהם לחברה ולמשק. רובם הגדול מתנתקים, לצערנו, מעבודה כלשהי. המעטים שמסוגלים לעבוד ושמוצאים עבודה נוחה וקלה – הדרושה כל-כך כדי לסייע להם לשמור על חיוניות, רעננות ומעורבות – חייבים להיות פטורים מתשלום כלשהו של דמי הביטוח הלאומי על עבודתם זו, כפי שהיו פטורים מכך עד כה. אין אבסורד גדול מכך שגימלאים, שהעשירו במשך שנים את קופת הביטוח הלאומי, ימשיכו לשלם דמי ביטוח לאומי גם בשעה שהם כבר מקבלים קיצבאות מאותו מוסד בשל גילם. זו הענשה קולקטיבית של הגימלאים העובדים שיש להורידה מסדר היום אף ללא דיון.

זאת ועוד. הצעת החוק השערורייתית לגבות דמי ביטוח לאומי מגימלאים עובדים עומדת בסתירה תהומית להצעת חוק פנסיה ממלכתית שגיבשה אורה נמיר. בדברי ההסבר להצעתה, שפרסם דובר משרד העבודה והרווחה, נאמר, כי השרה נחושה בדעתה לקדם את החוק "כדי להבטיח לכל אזרח קיום מכובד לעת זיקנה מבלי ליפול למעמסה על קופת הציבור". כיצד מתיישבים דברים אלה עם ההצעה החדשה לגזול מכספם של הגימלאים, המבקשים לחיות בכבוד, גם לאחר פרישתם ולמעשה לקצץ בקיצבתם?

במסדרונות הממשלה והכנסת מתרוצצות כעת כמה הצעות חוק להיטיב עם הגימלאים. אחת מהן היא זו של גיבור חוק החיילים המשוחררים, ח"כ רענן כהן, שבתפקידו החדש כיו"ר הקואליציה וסיעת העבודה בכנסת אולי יצליח להלהיב את רוב חברי הכנסת לתמוך בהצעתו החדשה.

אך הדחופה מכולן היא הצעת החוק שהגיש השבוע יו"ר ועדת העבודה והרווחה, ח"כ יוסי כץ, בשם 29 חברי כנסת. הודות ללובי יעיל ונמרץ שארגן חבר הכנסת לשעבר עו"ד גדעון בן ישראל, הביעו עשרות חברי כנסת מכל הסיעות את רצונם שהמוסד לביטוח לאומי יגבה מקיצבת הזיקנה 1.5 ש"ח שקלים לחודש כדי להבטיח מימון להסתדרות הגימלאים, על-מנת שלא תהיה נתונה לחסדיהם של רמון-פרץ-אורון, שענייני הגימלאים אינם מעניינים אותם ככל הנראה. הצעת חוק זו דרושה כדי שהסתדרות הגימלאים תוכל להמשיך ולעמוד בראש המאבק למען הגימלאים, המהווים כ-11 אחוז מהאוכלוסיה, ולהבטיח את זכויותיהם ואת מעמדם.

בכנסת ובממשלה יש כעת, לראשונה מזה שנים רבות ואולי אף לראשונה בכלל, נכונות לתמוך בהגנה על הגימלאים ובצורך להבטיח ולשפר את תנאי מחייתם לאחר צאתם לפנסיה. נכונות זו מזכירה במשהו את המירוץ ההיסטורי שהיה בממסד – כמו גם בציבור ובתקשורת – בעד חוק ביטוח בריאות ממלכתי. יש להיזהר שאהבת הגימלאים שפרצה לפתע לא תסתיים כפי שהסתיים חוק ביטוח בריאות, שגזל מאיתנו מס בריאות גדול פי כמה אך לא הבטיח לנו שירותי בריאות תקינים ומלאים יותר.

שומר עוצר צלם שמנסה לצלם רקדנית ערומה בקרנבל בריו. (צילום: אי-פי.)

ירושלים רבתי

גיאוגרפיה פוליטית

דן יהב

מאז 1967 מרחיבה המדינה את גבולות ירושלים. התפרסות מגלומנית זו תגרום להצטרפותם של עשרות יישובים ערביים לתחום שיפוטה של ירושלים רבתי והניסיונות לייהד את העיר יביאו לתוצאה הפוכה

בימי בית שני הגיעה ירושלים לשיא גודלה. העיר השתרעה על שטח של כ-1,800 דונם (כ-2 קמ"ר) ואוכלוסייתה מנתה כ-200 אלף נפש. כל זה ללא בנייה רוויה ועם רווחה פיזית רבה. מכאן שלויכוח הפוליטי שפרץ עתה לכותרות אין כל קשר לאיכלוס בירת ישראל, אלא למאבק על בעלות על שטחי-ארץ ועל כיווני ההתפתחות העתידיים של מדינת ישראל וארץ ישראל.

כאשר אוחדו שני חלקי ירושלים במלחמת ששת הימים הגיע שטחה ל-108 קמ"ר ואוכלוסייתה לכ-350 אלף נפש. תחומי השתרעותה היו מקלנדיה בצפון ועד בית-ג'אלה בדרום ומהר-הזיתים והצופים, במזרח, ועד אורה ועמינדב במערב. זו עיר שיכלה להכיל בגבולותיה המוניציפליים עד 1.0 מיליון תושבים.

האוכלוסייה הערבית במזרח-העיר, שמנתה ב-1967 כ-66 אלף נפש, צמחה לכ-180 אלף נפש, שליש מהאוכלוסייה הכוללת של העיר. אוכלוסייה זו רואה עצמה כחלק מהישות הפלסטינית ומנהלת את חייה בזיקה הדוקה לשטחים.

מאז 1967 מרחיבה המדינה את גבולות ירושלים ללא הרף ובונה שכונות ענקיות, שהן למעשה ערי-לוויין, סביב ירושלים רבתי. כיום נבנות כ-6,000 יחידות-דיור חדשות – החל מגבעת-זאב וגבעון החדשה בצפון, אפרת וגוש עציון בדרום, מעלה האדומים במזרח, בלב מדבר יהודה, ועד ביתר והר-אדר במערב – המהוות את "הטבעת החיצונית" של מטרופולין ירושלים, תוספת של כ-25 אלף נפש.

התפרסות מגלומנית זו, לאורך כ-30 ק"מ וברוחב של כ-28 ק"מ, תיצור את אחת הערים הגדולות בעולם בשטח של כ-840 קמ"ר, ותגרום להצטרפות עשרות ערים, עיירות וכפרים ערביים – כמו בית-לחם, בית-ג'אלה, בית-סאחור, אל-דאהר, א-רם, חוסן ובתיר בדרום, בית-איכסא, נבי-סמואל, אל-ג'יב, בידיה, קטנה ואל-קוביבה בצפון ובמערב – לתחום השיפוט של ירושלים רבתי.

הניסיונות לייהד את ירושלים ולהרחיבה מעבר להתפתחות הטבעית יביאו תוצאות הפוכות, גם מבלי להתייחס לשיעורי הריבוי הטבעי, שהם גבוהים פי שלושה בקרב האוכלוסייה הערבית, ולשיעורי ההגירה לתחומי ירושלים רבתי של ערביי הגדה המערבית ופלסטינים חוזרים מארצות-ערב השונות (לוב, מצרים, ירדן ונסיכויות המפרץ).

תוכניות המתאר של ירושלים רבתי הוחלו מיד עם כיבוש חלקה המזרחי של העיר. כבר ב-1983 הכין צוות מומחים מדיסציפלינות שונות את מרחב התכנון המטרופוליטני של העיר. עם חילופי השלטון לא פסק הצוות מתכנונו, על-פי אותן מטרות ויעדים קודמים.

"דו"ח שבס" אימץ את תוכנית "ירושלים וסביבותיה" ב-1993. בעקבות זאת אימצו משרד הבינוי והשיכון ומשרדי ממשלה אחרים את התוכנית ונותנים את מלוא השירותים והכספים ליישובים ולאוכלוסיית ירושלים רבתי.

ירושלים היא בירת ישראל, אך גם מרכז כלכלי, רוחני, דתי, חברתי ושלטוני של 2.5 מיליון פלסטינים ושל כ-800 אלף ערביי ישראל.

"פורנוגרפיה היא עניין של גיאוגרפיה", אמר סאקיני ב"בית התה של ירח אוגוסט". גם פוליטיקה היא עניין של גיאוגרפיה, או ההיפך.

נשים ופוליטיקה

הרץ למרחקים ארוכים

שמחה לוין

בקרוב יחלו מירוצי הבחירות השונים בפוליטיקה הישראלית, כאשר גולת הכותרת שלהם יהיו הפריימריס. עבור הנשים, שלא פונקו בעבר על-ידי השיטות השונות של "מינויים" ו"סידורים" שבהם מונו בעיקר גברים המקורבים לגברים אחרים, מציב הצורך להתמודד על מקומן במפלגות קושי נוסף. נשים אינן מורגלות ברזיו ובכלליו הסמויים של עולם זה וראוי כי יעמדו עליהם. ישנם עקרונות מרכזיים, העשויים להעניק לנשים המעוניינות להתמודד על תפקיד פוליטי זווית ראייה פנימית על המאבק המצפה להן.

מי שמתעניין בפסיכולוגיה פוליטית שם לב בוודאי לעובדה שהצלחה פוליטית שמורה לאלה המסוגלים לרוץ למרחקים ארוכים. בין המשולים לרצי מרתון נמצאים מנחם בגין, שמעון פרס, וראש הממשלה יצחק רבין. האחרים, הסובלים מקוצר נשימה, כמו משה ארנס, מצאו עצמם מחוץ למגרש הפוליטי, או במסלולים מקבילים הנושקים לעיסוקים הפוליטיים.

אלה היודעים לרוץ למרחקים במסלול המכשולים הציבורי עשויים מחומרים עמידים במיוחד, חומרים המרכיבים זן אנושי נדיר או שורד, זן ממנו עשויים כל הפוליטיקאים האמיתיים. זהו, אם כן, העיקרון הראשון בפוליטיקה, עיקרון ההישרדות, או עיקרון הריצה למרחקים ארוכים.

הישרדות בפוליטיקה מבוססת על עיקרון החליפין, קרי – "תן לי ואתן לך" ו"שמור לי ואשמור לך". היריב הפוליטי של אתמול עשוי להפוך לידיד של היום. בכך מתמצה אחד ההבדלים בין נשים לגברים. נשים מטבע חינוכן, למודות להעניק לזולת בלא לבקש תמורה. גברים, לעומת זאת, למדים שלכל דבר יש תמורה.

במפגש בין נשים לגברים בארגונים ציבוריים, הנשים מתנדבות לסייע למועמדים אחרים להתמודד על תפקיד מבלי לבקש תמורה. כאשר המועמד שלהן מצליח, הן נשארות בסוף תור הממתינים לתגמול. כאשר זה מבושש להגיע, הן נותרות עם אכזבתן ולעיתים עוברות הלאה אל המועמד הבא. לא עולה על דעתן להציג דרישות כבר בשלב הראשון ולעמוד על זכותן לקבל תמורה. הן ממלאות את החלק הראשון בהסכם החליפין מבלי לגבות את המחיר. עיקרון החליפין הוא, אם כן, העיקרון השני שכדאי לשנן בפוליטיקה.

העיקרון השלישי עוסק במטרות החיים השונות שיש לנשים ולגברים. במחקר שנערך לאחרונה נשאלו נשים וגברים על הדברים החשובים להם בעבודה. רוב הנשים הצביעו על עניין וסיפוק בעבודה כעל הדבר החשוב ביותר. הגברים הצביעו על "השורה התחתונה" – גובה המשכורת כמרכיב המשמעותי ביותר בעבודה. נקודת המוצא השונה משליכה על ההתנהגות הפוליטית, שכן אלה המחפשים סיפוק והגשמה עצמית אל להם לפנות לקריירה בעולם הפוליטי. זה האפיון משול, ובצדק, לג'ונגל, אשר בו חוקים ברורים מאוד. אחד מהם הוא שיש ללמוד לאכול פירות מרים כלענה לפני שאפשר יהיה ליהנות מפרי עץ הדעת.

בארגונים פוליטיים ישנם רגעי רוממה רבים אך לצידם גם בדידות רבה, אשר הולכת וגדלה ככל שמתקדמים במעלה הדרך אל העוצמה. ההצלחה הפוליטית מלווה לעיתים קרובות בהרגשה שכולם אורבים לך בפינה ומחכים למעידתך. לאחר שהגעת סוף-סוף לפסגה, ואתה מרגיש שיש ביכולתך להשפיע, אתה גם חש בבדידות רבה.

לכאורה, הגעת לעמדה המקנה לך חברים רבים או כאלה המבקשים להיות חבריך. אך האמת היא כי בדיוק בשעה זו מכרסמים הספקות: "מי באמת איתי ומי לצידי" חשדנות זו אכן במקומה, שכן חברויות-אמת אינן בנמצא כמעט בעולם הציבורי. חברויות-אמת יש לחפש בתחום הפרטי ולא הציבורי.

הצורך בהפרדה בין התחום הפרטי לתחום הציבורי עומד בסתירה לנטייתן של נשים כאשר הן ניגשות לעשייה פוליטית. זהו, אם כן, העיקרון הרביעי למי שמבקשת להצליח בפוליטיקה מבלי להצטלק ולהיכוות. האישי הוא הפוליטי, אך אין לקחת את הפוליטיקה באופן אישי.

מכאן הדרך לעיקרון הגמישות היא קצרה. כאשר נשים שומעות את המלה "גמישות" האסוציאציה המיידית שלהן היא ויתור על עקרונות וערכים. ואין זה בהכרח נכון. גמישות היא היכולת להבדיל בין עיקר לטפל ובין מה שהוא בבחינת "יהרג ובל יעבור" לבין השולי, שניתן לוותר עליו מבלי להינזק. שיקול הדעת הפוליטי חייב להיעשות במונחים של עלות מול תועלת: איזה מחיר יידרש ממני אם אוותר לאיש, לקבוצה או להצעה העומדת על סדר היום של הארגון שלי, לעומת התועלת שאפיק מכך.

אין פירוש הדבר שאת צריכה לבגוד בדיעותיך ובערכים שבהם את מאמינה ודוגלת. אולם במונחים של עלות מול תועלת סביר להניח שבטווח הארוך תפיקי תועלת רבה יותר מעמידה על דעותייך, שכן הציבור אינו טיפש. הוא יודע להבחין בין פוליטיקאי שכל עניינו קידומו האישי, לבין פוליטיקאי שעניינו קידום האינטרס הציבורי. והדוגמאות לכך מצויות למכביר: שרים וחברי כנסת מסוימים נהנים ממוניטין ציבורי וידועים ביושרם ואמינותם, לעומת אחרים הסובלים מתדמית שלילית. תדמית, בעידן התקשורת הפוליטית, חורצת גורלות. שכן, אם בעבר נהינו אחר המנהיג הכריזמטי, בעל הכשרון הטבעי, הרי שבעידן הפריימריס יש מקום לחפש אחר המנהיג בעל שיעור הרייטינג הגבוה, המנהיג השולט בכלי התקשורת ומשתמש בה לתועלתו.

קל מאוד להבחין באותם מנהיגים אשר התקשורת חפצה ביקרם: הם בדרך כלל צעירים, נאים, רהוטים, בעלי כושר שכנוע מעורר קנאה, יכולת רטורית מולדת או מלוטשת. רטוריקה היא בוודאי כשרון טבעי, אולם טכניקות שכנוע ניתנות ללימוד ומשתפרות עם הניסיון. נשים, יותר מגברים, חסרות את הביטחון והניסיון של הופעה בפני קהל. לאותן נשים מומלץ ללמוד את כללי השיח הציבורי, כיוון שרטוריקה ושכנוע הם בסיסי כוח פוליטיים.

ולסיכום – ניתן ללמוד ולאמץ את העקרונות שהוזכרו כאן, כי איש אינו נולד פוליטיקאי. הוא לומד להיות כזה.

הכותבת היא מנהלת המכון הלאומי בשדולת הנשים בישראל. המאמר נכתב לרגל הצאתו לאור של הספר "פוליטיקה זה כן בשבילי".

לזכרו של יודקס

שיחות בימי שלכת

ויקטור שם-טוב

ל"הסתדרות החדשה" המוקמת לנגד עינינו יש בסיס וולונטרי מפוקפק למדי. התפקיד שמלאה מפ"ם בשותפה לכל מה שהתרחש בהסתדרות בשנים האחרונות גרם למאיר תלמי (יודקס) כאב לב ממש. עם כאב זה הוא הלך לעולמו

בשנים האחרונות הרביתי לשוחח עם מאיר תלמי (יודקס), במיוחד לאחר הסתלקותו של יעקב חזן. שנינו היינו מודעים לעובדה שהגענו כבר לתקופת הסתיו המאוחר של חיינו. את השיחות שקיימנו אהבתי להגדיר כ"שיחות בימי שלכת". נפגשנו בחדרו במשמר העמק, או לפעמים על כוס תה בתל-אביב, לפני תחילת הישיבות שהשתתפנו בהן. בשיחות אלו ליוותה אותי הרגשה מוזרה כאילו אנו נפגשים באי-בודד שאין בו איש זולתנו.

על סמך שיחות אלו אני יכול להעיד שיודקס הלך לעולמו עם לב שבור. בהסתלקותו (השקטה כל-כך) היה עצוב, עצוב מאוד. לא רק בגלל מצב בריאותה המעורער של אמה, אהבתו הגדולה, שאיתה צעד בכל דרך חייו עד ששניהם הפכו להיות שלמות אחת בלב ובנפש. עצבונו של יודקס היתה גם תוצאה של המשבר האידיאולוגי ואובדן הדרך של תנועת העבודה הישראלית, לרבות המחנה הסוציאליסטי שמפ"ם והקיבוץ הארצי עמדו במרכזו.

אני זוכר את שיחתנו ביום בו הלך לעולמו יעקב חזן. משמר העמק, הקיבוץ הארצי, מפ"ם, אזרחי ישראל רבים, יהודים וערבים, כולנו היינו אז שרויים באבל כבד על אובדן האיש הדגול, שהלך לעולמו בתקופת משבר ומבוכה.

לעומת חזן, הסכמתי אז עם יודקס, שפר גורלם של מנהיגים אחרים בדור המייסדים, כמו טבנקין או ברל כצנלסון. הם הלכו לעולמם בתקופה של הסתערות היסטורית אדירה, של פריצה קדימה. הם נישאו על כנפי מהפכה מתגשמת. בחייהם ובמותם לוו בצלילי הימנונים והדגלים מונפים ברמה. לא כך ביימינו. אנו חיים בתקופת נסיגה, מנהלים קרבות מאסף (אם אנחנו מנהלים עדיין קרבות בכלל). מבצרינו מתפוררים בפנים. דגלינו דהויים ואילמים. המבוכה האידיאולוגית חודרת ומתפשטת לאורך ולרוחב ועד לבית הקיבוצי פנימה הגיעה. לבו הרגיש של יודקס לא יכול היה לשאת מציאות כזו. כאשר שאלתי אותו לשלומו תשובתו האוטומטית היתה "שלומי תמיד טוב". אך החיוך הדק על פניו העיד אחרת. יודקס נפרד מאיתנו עצוב לא מפני שאיבד אמונו בסוציאליזם הדמוקרטי, אלא בגלל הרגשת חוסר האונים ואובדן הכוח להתייצב בעמדות קרב כפי שהיה רוצה לעשות.

עשרה ימים לפני מותו הוא כתב ליעקב איתן מקיבוץ בית-אלפא: "אני צעיר מדי למען אשלים עם הקורה בקיבוץ הארצי ומפ"ם וזקן מדי כדי לנהל מאבקים".

נפילת חומת ברלין וקריסתו של המבצר הבולשביקי האדיר, מבצר של דיכוי ורשע, פתחו בפני העולם אופקים חדשים. דיברנו על כך רבות. הבולשביזם נכשל כישלון טוטאלי, על כך לא יכול היה להיות ויכוח. אך גם אצלנו, במחנה הסוציאליסטי בישראל, לא פחות ואף אולי יותר מאשר בעולם הרחב, התחולל שבר אידיאולוגי חמור. מדי פעם החלפנו דעות על מאמרים בעיתונות הישראלית, שבה שרו שירי שבח והלל לקפיטליזם המודרני "המחודש בעודיו". הגדילו לעשות דווקא פרשנים מתוך תנועת העבודה. כלכלנים בעלי השקפת עולם קפיטליסטית בצרפת, למשל, מצאו לנחוץ להביע דאגה עמוקה על העובדה, שעם קריסת הקומוניזם נוצרה סכנה שקפיטליזם עם מונופול אידיאולוגי שלא ניצבת מולו אלטרנטיבה שלטונית האידיאולוגית עלול לחזור אל אופיו האכזרי, הדורסני והאנטי-הומני. בישראל שרים את שירי ההלל הנלהבים ביותר לקפיטליזם דווקא סוציאליסטים, או במקרה הטוב סוציאליסטים לשעבר.

בעיתון "הארץ", למשל, כותב מדי פעם פובליציסט חד-לשון מבית מדרשו של השומר הצעיר, שהפך לעת זיקנה לסופר נלהב של הליברליזם הקפיטליסטי. על-פי דעותיו הגענו כבר לא רק ל"קץ ההיסטוריה" אלא לקץ-קיצה של ההיסטוריה. נצח הקפיטליזם לא ישקר. ולכן כולנו מוזמנים להיכנע ללא תנאי, ללא מחשבה שנייה וללא סייג לסטיכיה הקפיטליסטית המציפה את העולם. עובדת כישלונו של הבולשביזם מתפרשת אוטומטית כהוכחה שהמודל הקפיטליסטי הוא סיפור הצלחה מושלם, למרות כיסי עוני מגוונים, חוסר עבודה המוני, גזענות מרעילה, לאומנות צמאת דם, פערים סוציאליים רחבים ומתן לגיטימציה מוסרית לרפואה מעולה לעשירים ותת-סטנדרטית למעוטי יכולת. מודל כזה של רפואה אנטי-הומנית מיישמים כעת אצלנו בשם הקידמה, כמובן.

המתנבאים הנחרצים ביותר בסגנון "קץ ההיסטוריה" בארצנו באים דווקא מהמחנה הסוציאליסטי. אמר כבר מישהו שהקרב הקשה ביותר לא יתחולל בין סוציאליסטים לבין קפיטליסטים, אלא בין סוציאליסטים לסוציאליסטים לשעבר.

ההפרטה והשוק החופשי מוצגים כתרופת פלא לכל חולי, ככוח אבסולוטי לצמיחה כלכלית בכל מקום, בכל מצב ובכל זמן, למרות העובדה שהניסיון הישראלי של בניין הארץ וצמיחה מואצת מוכיח בדיוק את ההיפך. ארצנו לא נבנתה בתנופה בלתי-מבוקרת של סטיכיה קפיטליסטית ויוזמה פרטית בלעדית. מה שאפיין את הכלכלה והחברה הישראלית והישגיהן המרשימים הוא דווקא הפלורליזם הפוליטי, התרבותי והכלכלי ומעורבותה המכוונת והמווסתת של המדינה. על כל סוציאליסט להתקומם היום נגד הסגידה העיוורת לאלילי ההפרטה והשוק החופשי ולהיאבק למען איזון חדש, מדוד ומחושב, בין מעורבות המדינה במשק הלאומי לבין קיום כמה מהכללים החיוביים של השוק החופשי והפתוח.

יודקס האמין בכל נפשו שיבוא יום בו הסוציאליזם הישראלי ההומני והדמוקרטי יקום ויתעורר מחדש למען חברה צודקת וסולידרית.

יודקס עקב אחרי המאבקים במפלגתנו סביב המאמצים לעצב "חיים חדשים בהסתדרות". הוא לא הסתיר את סערת רוחו על כך שכתוצאה ממאמצים אלה הוצאה ההסתדרות הכללית של העובדים להורג. היא הוצאה להורג בתלייה בכיכר המדינה בנוכחות קהל של אלפים שצהלו מרוב שמחה ומחאו כפיים. פוליטיקאים אוהבים כידוע מחיאות כפיים סוערות, אך אוי לאותם אנשי ציבור שעיניהם סומות מלראות מי הם מוחאי הכפיים בכיכר המדינה.

על ההסתדרות הכללית נשפכו קיתונות של מים רותחים. ירקו עליה כבוז כמו שלא העזו לעשות שונאיה ההיסטוריים מאז ימי השבירה של ז'בוטינסקי ועד ימינו אנו. כל זה נעשה, כמובן, רק מתוך כוונות טובות וטהורות. ידענו מזמן שהדרך אל הגיהנום רצופה כוונות טובות. כעת נוכחנו לדעת שבצידי הדרך אל הגיהנום מוחאים כפיים הקריירסטים, התמימים, השדים וכל הרוחות הרעות.

יודקס לא היה מוכן לסלוח על כך שכישלונות ומשגים קשים של הנהגת ההסתדרות במשך שנים, שצריך היה וניתן היה לתקן, נוצלו בצורה דמגוגית כדי למחוק מהמפה ארגון עובדים בעל עוצמה ומשקל, עם עבר מרשים, עם ניסיון מצטבר, עשיר במאבקים חברתיים, ועם פוטנציאל אנושי נאמן ומנוסה.

לשנות את ההסתדרות הכללית היה צריך, אך לשבור אותה ולהפר על-ידי כך בקלות דעת את יחסי הכוחות בין הון ועבודה במשק הלאומי, וזאת דווקא בתקופה של עליית כוחה ומשקלה של בורגנות צעירה ולהוטה – על-כך ההיסטוריה לא תסלח.

מדהימה ממש מידת חוסר האחריות שבה נעשתה מלאכת השבירה של ההסתדרות, מבלי שלמישהו היה ברור איזה סוג של איגוד מקצועי יקימו במקומה וכיצד יובטח מימון לפעילותו במסגרת חברות וולונטרית.

ל"הסתדרות החדשה" המוקמת לנגד עינינו יש בסיס וולונטרי מפוקפק למדי. נוסף לכך קיימת סכנה שהסתדרות חדשה זו תידרדר לאיגוד מקצועי א-פוליטי נטול חזון כלשהו, טרדיוניוניסטי צר, מאותו סוג של איגודים מקצועיים צהובים שהוקמו באירופה בשנות ה-30 על-ידי הימין השמרני בהשראת הדיקטטור האיטלקי הידוע לשימצה, שגם הוא היה סוציאליסט לשעבר.

אינני יכול להסתיר את העובדה שהתפקיד שמלאה מפ"ם, כשותפה ומבצעת-מתנדבת של כל מה שהתרחש בהסתדרות בשנים האחרונות, גרם ליודקס כאב לב ממש. עם כאב זה הוא הלך לעולמו.

חילופי משמרות

אמנה חברתית עכשיו

מיכאל זלינר

עם חילופי המשמרות בדורנו איננו רשאים למחוא כפיים לעצמנו ולהתברך על יום האתמול, כי אם לעשות מאזן הדור ההולך, כדי לקדם את דור העתיד וכדי לקיים את הברית עם המולדת והמורשה החברתית והתרבותית.

בדרך למדינה היהודית ציווה לנו הרצל לכבוש את הקהילות, אחד העם – את בתי הספר, אהרון דוד גורדון – את העבודה הכשרה והיוצרת, הרב א.י. הכהן קוק – את האמונה הזכה, חיים ויצמן – את התבונה המדינית. דוד בן-גוריון מיזג וצירף את כל הערכים והוליכנו קוממיות מן המעמד לעם, מן המדינה שבדרך אל מדינת היהודים בארץ-ישראל.

העם שופך דמו על הגולה ורחוק מן המנוחה. מי יקום להנחות את דור העתיד? ובאופק אין מתגלה לא שמואל ולא יפתח.

שניים שלא מבני ברית קנו לעצמם שם עולם בתולדות עמנו. אלה הם כורש מלך פרס, שעשה לכינון הבית השני, והשר האנגלי בלפור, שעשה לכינון הבית השלישי. נישא תפילה ששמותיהם של נשיאים ושרי חוץ של מדינות נוספות יצורפו אל אלה השניים ויפרשו עלינו סוכת שלום.

כאשר העבודה היתה לנו דת מקודשת התקלסנו בעיר לישטינה וגיבוריה. וכשזו נשרפה על אבותינו, אחינו ואחיותינו אנו מתגוללים ומתקדשים בזכרם ואפרם. אך מן התהום הנורא הזה עולה מחדש עיר לישטינה ברמות "חברת העסקים". ואנו בדילמה – הנהיה עוד לחברת עובדים, או לעם אובד בעיר לישטינה המחודשת?

בצפת אין יוצאים עוד לקראת כלה בלילות שישי ובעיר הקודש, ירושלים השלמה והנצחית, מקימים ברית עולם המופתי אשר על הר הבית והמופתי אשר על נטורי קרתא, והסמבטיון אינו סר מזעפו וממטיר שנאה ואבן נגף גם ביום השבת.

משה רבנו ציווה לנו את השבת כפשוטה – וינוחו בה. משה הס המשיך אחריו אל שבת העולמות. ישראל קיסר שינה סדרי בראשית והוסיף את יום הששי כסמך לשבת. ונתקיימו בנו איפוא דברי אחד העם "יותר משהיהודים שמרו את השבת – השבת שמרה אותם".

נשיא המדינה לשעבר חיים הרצוג, המלמד זכות עלינו, הוכיח אותנו על יחסנו אל החולים והזקנים ואמר שאבד לנו צלם אלוהים. תוכחה זו מציינת את המרחק בינינו לבין הנורמה של המוסר החברתי מסיני, שנכפתה עלינו בדיברה כבד את אביך ואת אמך למען יאריכון ימיך. אמנה זו שבזכותה האריכה המשפחה היהודית ימיה ועמדה במבחן העיתים על במות אויבינו, קורסת ונופלת לנגד עינינו על האדמה הזאת, וגם אמנת העזרה ההדדית, שעמדה לנו בכיבוש העבודה וההתיישבות, אינה עומדת לנו עוד בכיבוש יצר השררה והממון.

החזות של הנשיא לשעבר, שמצא אותנו כחברה פגנית, מחייבת קביעת אמנה חברתית כצו לאומי עליון, במקביל למערכת המדינית והביטחונית. היא מחייבת את המערכת האקדמית לחקור את הסיבות למצב זה. משרד החינוך והתרבות חייב לקבוע מחדש את נושא המשפחה כתא הבסיסי בחברתנו בשיעורי האזרחות. הסתדרות העובדים חייבת להגיד דברה ולקבוע חד-משמעית את המותר והאסור בתחום יחסי העבודה ובתחום השירות הרפואי. ההסתדרות הרפואית חייבת לשאול את עצמה האם מקצוע הרפואה עדיין הוא המקצוע ההומני כפי שמתחייב משבועת הרופאים.

תפקידם של זקני הדור, שהשעון הביולוגי קורא להם לעמוד פנים אל פנים למול מציאות חברתית זו, הוא לעמוד על המשמר ולהקפיד על ביצועם של דברים אלה, כדי לקיים את דבר הנביא "נירו לכם ניר, ואל תזרעו אל קוצים" (ירמיה ד'-ג').

"לראות את העולם בעיני נשים" ישראליות

מאת בלהה דבורי

השבוע התכנסו נציגות אירגוני הנשים הלא־ממשלתיים בישראל למפגש הכנה לקראת ועידת האו"ם בבייג'ין שתוקדש למעמד האשה, לצורך גיבוש המלצות ועמדות משותפות. עוני של נשים, שוויון בין המינים וזכויות נשים יעמדו על הפרק בכנס שיתקיים בשנה הבאה בסין

בשנה הבאה תתקיים בבייג'ין, סין, ועידת האו"ם הרביעית שתוקדש למעמד האשה, ואשר כותרתה "שוויון, פיתוח ושלום". המדינות המשתתפות תהיינה מיוצגות בוועידה על־ידי משלחות רשמיות.

יקדם לוועידה כנס פורום האירגונים הלא־ממשלתיים שיתקיים בבייג'ין: "לראות את העולם בעיני נשים".

במסגרת האירגונים הלא־ממשלתיים בישראל ניתן למנות את: נעמת, ויצו, הדסה, שדולת הנשים, אשה לאשה, אל פאנאר, "הקשר הפמיניסטי", ועוד עמותות ואירגונים של נשים, יהודיות וערביות ישראליות, הפועלות בהתנדבות לקידום מעמד האשה.

השבוע התכנסו נציגות אירגוני הנשים הלא־ממשלתיים בישראל בבית הספר לפעילי ההסתדרות בתל אביב, למפגש הכנה, שבו גובשו המלצות ועמדות משותפות שיועלו בוועידה הבינלאומית בבייג'ין.

בראש ועדת ההיגוי שאירגנה את הכנס עמדה נאוה ארד, יועצת ראש הממשלה למעמד האשה, שציינה את חשיבות הפעילות ההתנדבותית היזמותית של נשות האירגונים הלא־ממשלתיים לקידום מעמד האשה, הפועלות מהשטח ולאו דווקא מתחום האקדמיה.

ארד: "אנו מודעות לעובדה שכנשים במדינת ישראל אנו נתקלות בבעיות המעסיקות את מדינות העולם. לנו, הנשים, היכולת המעשית לטיפול בנושאים אלה, אנחנו לא נדבר בוועידה על הצלחות בלבד אלא גם על שגיאות ועל נסיונות שלא עלו יפה, במטרה ללמד את נשות העולם מנסיוננו".

עוד אמרה ארד כי יש להתמקד בסדר היום הלאומי שלנו ולקבל החלטות לגבי סדרי עדיפויות לגבי העלאת נושאים בוועידה בבייג'ין.

הפריצה של שנת 75'

ארד הזכירה לנוכחות את ועידת האו"ם בנושא מעמד האשה שנערכה בשנת 1975 והיתה בחזקת פריצת דרך למדינת ישראל בזירה הבינלאומית. "מאז חלה התקדמות רבה בעולם ובישראל לגבי מעמד האשה, אך עובדה היא, כי חלק גדול מההמלצות שנתקבלו לפני עשר שנים טרם יושמו, ולכן חשוב לנו, למען עצמנו, להחליט על הנקודות העדיפות בעינינו להתמקד בהן".

עוד ציינה ארד כי מפגשי ההכנה לקראת הכנס בבייג'ין נערכו בחמישה מוקדים אזוריים ברחבי העולם: באפריקה, באסיה, באירופה, באמריקה הלטינית ובאסיה המערבית. בכל אחד מהמוקדים נקבעו, תוך הסכמה כללית, כנקודות בעלות עדיפות לדיון בוועידה הנושאים הבאים: עוני, אי־שוויון במוקדי כוח ו"זכויות נשים הן זכויות אדם".

בין הנושאים האחרים שנבחרו לדיון בוועידה אך לא זכו להסכמה כללית בכל חמשת המוקדים: גישה של נשים לשירותי בריאות וחינוך, אלימות, השפעת סכסוכים צבאיים.

איכות הסביבה, נושא שנבחר בשנה שעברה על ידי האו"ם כ"נושא השנה", כמעט ולא זכה להתייחסות.

דליה גותן, יו"ר מועצת אירגוני הנשים, ציינה שעל אף הבדל המנגנון והדרך של אירגוני הנשים ממדינה למדינה ומיבשת ליבשת, מאחד אותם הרצון לקדם את מעמד האשה.

שתי מטרות עיקריות רואה גותן לכנס בבייג'ין, והן: האחת – הקמת במה ציבורית בה תעלינה נשים מכל העולם את חזונן לקראת העולם בשנות האלפיים, והשניה – גיבוש תוכניות עבודה ויישומן בשטח. גותן ציינה את תמיכת האו"ם באירגון הפורום של האירגונים הלא־ממשלתיים, והדגישה את העובדה, שיותר ויותר מדינות בעולם מכירות בחשיבות פעולתם ותיפקודם של האירגונים הלא־ממשלתיים, שלא אחת מקדימים את הממסד הממשלתי ביוזמות שונות, כמו שינויים בחוקה, השקעה בשטח והקמת שירותי סיוע לקהילות שונות.

"כלבי השמירה"

באירגוני הנשים הלא־ממשלתיים בישראל פעילות יותר ממליון נשים. פרופסור אליס שלוי, יו"ר שדולת הנשים בישראל, ציינה בכנס את פעילותן הענפה של אירגוני הנשים בארץ במילוי תפקידים חברתיים מרכזיים. "אנו כלבי השמירה שלוחצים על גורמים ממשלתיים במטרה ליצור מציאות חברה טובים יותר", אמרה פרופ' שלוי.

שלוי רואה בוועידה שעתידה להתקיים בבייג'ין חשיבות רבה הנעוצה בתהליך העובר על האומות המאוחדות, כאירגון שעסק עד כה בעיקר בדיפלומטיה לאירגון המנסה לקבוע סדר עולמי חדש במטרה ליצור עולם טוב יותר.

"התהליך הזה העובר על אירגון האו"ם וההכרה שהאו"ם מקנה לאירגונים הלא־ממשלתיים, חשובים לנו כנשים שהשכילו להבין את חשיבות פעילותן והשפעתן העולמית", אמרה שלוי.

ואכן נוצרה קואליציה בינלאומית של נשים המאורגנות לובי בכל פורום או ועידה, והשפעתן רבה.

"הכנס בבייג'ין חייב לשמש לנו כמנוף לעשייה כאן בישראל. מדובר בעשייה של הממשלה שאנו חייבות ללחוץ עליה בעניין קידום מעמד האשה, לעורר מודעות בקרב הנשים בישראל כי נושאי הוועידה הינם הזדמנות פז לשפר את מעמד האשה בישראל במסגרת בינלאומית. עלינו להתלכד למען המטרה, ולפתוח בתהליך משלנו בתוך עמנו וארצנו ומכאן להתברג לתהליך האוניברסאלי".

עוד אמרה פרופ' שלוי כי חשוב שבמשלחת הרשמית של ישראל, וגם בזו המייצגת את האירגונים הלא־ממשלתיים, יהיה ייצוג הולם גם לחברות הישראליות שאינן יהודיות.

עיידה סולימן, ערביה ישראלית העוסקת במניעת אלימות ובסיוע לנשים ונערות במיגזר הערבי, דיברה על הרצון לחוש שייכות לחברה בה חי האדם.

"התחושה היא שלא תמיד יש מקום לנשים הערביות ולא תמיד אנו רצויות. הדרך להגיע להישגים בתחומי נשים היא שיתוף פעולה בינינו, הנשים היהודיות והערביות, עם כל השוני".

פירוש אחר ל'כוח'

אסתר עילם, יו"ר "הקשר הפמיניסטי" וממייסדות מרכז הסיוע לנפגעות תקיפה מינית, מועמדת לקבל בימים אלה את הוקרה מאת שדולת הנשים על תרומתה לקידום מעמד האשה בישראל.

עילם ציינה בכנס שכל הנושאים המועלים לדיון קשורים זה בזה.

"אנו, שגדלנו בעולם שחושב על כוח ועוצמה במונחים של היראכיה, פילוג ופירוד, עלינו לבנות פירוש אחר למונחים 'כוח' ו'עוצמה', שפירושו יהיה 'שיתוף פעולה'".

עילם הביאה תשומת לב הנוכחות בכנס כי את הוועידה בבייג'ין מארגנות נשים מהעולם המערבי, מתוך גישה מערבית. "אל לנו לשכוח כי הנשים המזרחיות הן חלק מכלל הנשים בישראל ויש לתת את הדעת על עובדות אלה ולא לאמץ, בדיוני הוועידה, גישה שאינה תואמת את המציאות החברתית שלנו בישראל".

במסגרת הכנס, שנועד לגבש המלצות ונייר עבודה לקראת הוועידה בבייג'ין, נערכו סדנאות שאחת מהן היתה בנושא "נשים וחינוך לשוויון בין המינים – לגיבוש עמדות בתחום החינוך, תביעות ממשרד החינוך, קידום המודעות לנושא מעמד האשה ועוד".

פרופסור אליס שלוי הנחתה את הסדנה שבה נתקבלו, תוך כדי דיון, מסקנות שתהוינה הבסיס לגיבוש נקודות לדיון בוועידת בייג'ין. חלק מאותן מסקנות: הצורך לפעול לביטול סטריאוטיפים של חלוקת תפקידים במשפחה ובחברה; חיוב אנשי הוראה וחינוך במכללות, באוניברסיטאות ובשדה לקבל הכשרה בנושא שוויון בין המינים; שינוי תכני הלימוד ותוכניות הלימודים כך שיתנו ביטוי הולם לערך השוויון בין המינים החל מהגיל הרך; עידוד כתיבת ספרות ברוח שוויונית; עידוד בנות ותלמידות לפנות ללימודי מדע וטכנולוגיה, באמצעים מגוונים, כגון הנחות.

כדוגמה לרעיון האחרון הביאה פרופ' שלוי את פרוייקט "נעלה" – נערות ללימודי הנדסה, שאותו יזמה יעל רום. במסגרת פעילות זו מוצגות תוכנית מגמת הטכניון, לבנות המצטיינות בחלב של לפני התחלת לימודיהן בטכניון, כדי שתהיה להן דמות להזדהות ומקור לתמיכה רגשית.

הגרה

קסטרו

מצומצם ונקי, מעורב וזורם

מאת ורדה צימרמן

שתי תצוגות, שונות זו מזו לחלוטין, פתחו אתמול, בבית העיתונאים בתל אביב, את "מרתון" האופנה הישראלית לאביב־קיץ 95, ואם מותרת טפיחה עצמית על השכם: זוהי יוזמה ברוכה של תא עיתונאיות האופנה – לרכז את הקולקציות של החברות והמעצבים הישראלים בתקופת זמן קצרה, לאפשר לקהל הישראלי לקבל תמונה כוללת של מגמות וקווים, ממש בתחילתה של העונה.

"קסטרו" בחרה להציג את קבוצות אביב 95 שלה על מנקנים, בתפאורה וברקע כפי שיוצגו בחלונות הראווה של החנויות, כי, לדברי גבי רוטר, "המלחמה על הקונה היא בעיקר בתחום התצוגה, ועושים מאמץ להציג מוצרים בצורה מושכת". המגמה האביבית של "קסטרו" היא נקיית קווים, מצומצמת בצבעיה, וכוללת אלמנטים נכונים ובנויים היטב של קוי האופנה כפי שהוצגו בעולם.

בקולקציה יש ארבע קבוצות בסך הכל (שיתווספו לקראת חודש מאי בדגמי הקיץ), שהם שונים וצבעוניים יותר: קבוצה אחת מתוייקת בגווני בז', מוקה וזית, שלהם מתחברים ורוד וצהבהב. ג'קטים קצרים מהוייכים בדוגמי מותן, טוניקות ללא שרוולים בסגנון הספארי, חולצות טי קצרות בפסי זהב־לבן, שמלות וחולצות מסאטן ויסקוזה, ושמלות קטנות בהדפס ששנים צהובות על רקע אפרפר.

הקבוצה השנייה היא באדום, כחול־מלחים ושמנת, ברוח שנות השלושים והארבעים: חליפות בקווים מרוכבים עם חגורות צרות, חולצות פולו קצרות בשמנת עם פסי כחול בצווארון, מכנסי מלחים רחבים בכפתורים צדדיים, ועוד. צבעי הקבוצה השלישית – שחור־לבן: שמלות קצרות, שחורות או לבנות, עם פס סאטן וטרס מתחת לחזה, חליפות שחורות מעוטרות בפסי סאטן לבנים וכו', והקבוצה הרביעית היא ספורטיבית, מתחדשת, ושמה "בלו קלאס". היא מתייחסת לבגדי ג'ינס ופריטים באינדיגו, יחד עם פריטי פסים כחול־לבן, מכנסי סבא מפוספסים ורחבים עם שלייקעס, חולצות כותנה ללא שרוולים ועוד.

המחירים מתחילים במינימום 40 ש"ח לסריגים, ועולים ל־149 ש"ח לחולצות (מחיר התחלתי), מינימום 159 ש"ח למכנסיים, וג'קטים במחיר התחלתי של 299 ש"ח.

"הגרה", עיצבה את אולם האירועים של בית העתונאים בבדים שחורים ולבנים תלויים ששושנים אדומות והוסיפה לדוגמניות חמישה רקדנים שהיו אתנחתא חביבה בין הקבוצות השונות. הקולקציה הנוכחית היא המשך טבעי לקודמות, בשינויים המתחייבים ממגמות אופנתיות עכשוויות. התצוגה התחילה בדגמים בסגנון יפני מסאטן שחור ותוספות של פשתנים בהדפסים שונים. קבוצת דגמים שניה התבססה על הדפסי חמניות פזורים על הבד בתוספת לורקס, זהב ופשתן, במשבצות. קבוצות אחרות התמקדו בסאטן ורדרד, אריגים סינתטיים בגווני ירוק לימוני ותכלת, בסאטן האורגנזה שילובי פרחים טרופיים בצבעים עזים ומשבצות, בקסיות, והקבוצה האחרונה היתה סביב הצבע החום – בזוב, קטיפות, טול מרוקם ופאייטים.

הסגנון הכללי של "הגרה" הוא גדול ורחב, נשפך וזורם, עם תוספות של שמלות מעטפת צמודות, ארוכות וקצרות, כמה מכנסונים קצרצרים וחצאיות מיני בגזרת איי. מכנסי קשירה רחבים וחולצות צמודות לגוף מבדים סינתטיים. חולצות מעטפת המשלבות שני בדים שונים וחצאיות קלוש ארוכות מבדים רכים. מכנסי מעטפת באריג סטנה לכל מכנס הפתוחים לכל אורכם בצידיהם, ושמלות ארוכות המסמנות את קו הגוף וגם שמלת מעיל קצרה מקטיפה ורודה וכרוזלים כתרובים עם דשי סאטן. ערבוב של חומרים, בצבעים וצלליות.

משוט בארץ

חמורים לשבת

מאת חנה לפלד

בדרך־כלל קשה לאגד לאגודה אחת כמה חברות יחד. כל אחת ומאווייה, כל אחת ומטרותיה. הפעם הצלחתי. באחת השבתות האביביות האחרונות ריכזתי חבורה שאוהבת לרכל, חבורה שאוהבת לטייל וילדים שאוהבים להשתולל ושעטנו דרומה, אל נס־ציונה, אל סיירת שלום ואל הנווה לטיולי חמורים. ואכן המקום יפה להפליא. תושבי המושב התימנים החליטו להקים עסק חמורים. הקימו באהלים כמרבדיים, ריכזו פינת־חי – תרנגולים, גמל אחד מלוך עשב תמיד, עזים למביטים, שובך יונים, וכמובן החמורים ואתונותיהם.

אנשי הנווה מציעים: א) טיולים לבתי־ספר על גבעת הכורכר של מישור החוף והסברים לצרם; ב) טיול חמורים מודרך, קצר וארוך; ג) אירוח במאהל ברוחי; ד) תפלות גבינות; ה) וגם טיולי יום־הולדת.

הילדים התרגשו בעיקר מן החמורים ודרשו בכל תוקף טיול על גביהם ומיד. כל ילד מגיל שלוש חייב בכרטיס בסך 12.5 ש"ח, לא חשוב אם ילד אחד או שניים רוכבים על חמור אחד. הילדים התמוגגו, אנחנו התרווחנו לנו באוהל והגישו מתה ומהקפה – שכל דורש מוזג לעצמו מהם חינם ותם, נוסח המסורת התימנית: מהפיתות – האפויות כהרף עין על הטאבון; מכדורי הפלפלים בצלחת; ומהמוסיקה שהתנגנה לאוזנינו – שירי ארץ־ישראל מפי שושנה דמארי ותימנים אחרים.

נוף פראי־מטוה, מרגיע, ירוק עד אופק. קטנים קמעה נשקף למלוא העין, האוויר צח ונקי נושם לריאותינו. ואפילו השירותים, על דעת בתי הקבנה, היו נקיים למדי.

כדאי לנסות.

בחזרה נעצרנו בגבעת האירוסים בנס־ציונה. מקום נהדר, נרחב, שהגוונים ירוק־צמחיה, כחול־שמים, לבן מן הרותם השופע, צהוב מן הקידה השעירה (הקוצנית), אדום־ארגמני־שחור מקבוצת האירוסים המתנוססת בשמורה ואדום הפרגים. ההרים עין. גם טעמנו מן התפודים המרים־חמוצים, שהודקו להם על הענפים שפרצו אל אם־הדרך. וכמובן, לא נפקד מקומם של מוכרי הארטיקים למיניהם.

בהחלט טיול נעים, קרוב, לעצלנים שכמונו.

מבצעי מכירות

פורים בפתח

כל הקונה התחפושת פאואר ריינג'רס מבית היוצר של טושי זוהר יקבל שובר המזכה הנחה של 10 אחוז על קניית נעלי פאואר ריינג'רס של גלי. המבצע בכל החנויות שבהן נמכרות התחפושות טושי זוהר וכן ברשת חנויות גלי וברשת חנויות TO10 UP.

● מוצרי טיפוח במבצע קליניק – על כל קניית מוצר של קליניק תקבל הלקוחה מגבת יפהפיה במתנה. בכל חודש מארס. אסתי לאודר – כל הקונה מוצר אסתי לאודר יקבל מוצר איפור שני בהנחה של 50%. בכל חודש מארס.

● "טמבל" יתן הנחות מעל 50% לכבוד פורים. לדוגמה: ז'קטים לגבר – 329 ש"ח במקום 659; בוצ'רים לילדים – 49.90 במקום 149.

"סנפרוסט" עושה בחודש מארס מבצע 1 + 1 חינם בשקם במוצרים האלה: לקט כפרי 750 גר', נזר גמדי 750 גר', בתאבונים ברוקולי 450 גר' ובתאבונים תרד 450 גר'. על מוצרים אחרים יש הנחה.

● בחנות האופנה "אל צ'ארד" בדיזנגוף סנטר בתל אביב יינתנו הנחות של 40% על כל פריטי קולקציית החורף לנשים וגברים. לדוגמה: ז'קט כפאדי לגבר עולה 420 ש"ח במקום 700 ש"ח.

"מעדנות" עושה מבצע לפורים: בצק פריך בחנק המיוחד לאפיית אזני המן יימכר בהנחה מיוחדת לכבוד פורים ברשתות היפרשוק (18% הנחה), שקם (כ"ל) ו"הגל הירוק" (30% הנחה), במהלך מארס כולו.

● "תנופתי ספר" במבצע בשקם בחודש מארס: הנאל 200 גרם בטעמים שוקולד, לימון וניל חנות, יימכרו כשניים במחיר של אחד.

● כל מי שיקנה סרטי צילום אגפא בפורים יקבל שובר להמבורגר חינם בכל אחד מסניפי המבורגר ראנץ' ברחבי הארץ.

● בימים 12־14 במארס יעניק קניון ירושלים במתנה משלוחי מנות לכל הקונים בכל חנויות הקניון בסכום של 200 ש"ח ויותר.

● במהלך פורים תקיים רשת היפרשוק תחרות תחפושות בשיתוף חברת אגפא. כל מי שקונה סרט צילום של אגפא יקבל שובר השתתפות במבצע, בשובר יש למלא פרטים, לצרף את האריזה ואת תמונת הילד בתחפושת, לשלשל בתוך התיבות בסניפי הרשת ולהשתתף בהגרלה, שהפרס הגדול שלה הוא טיסה ליורודיסני לילד ולהורה מלווה עם שהייה של 4 ימים וכניסה לאתר. תחרות התחפושות תתקיים ב־30 במארס.

● בקו אופ הריבוע הכחול מתקיים מבצע "שף הים" בחודש מארס. כל הקונה שרימפס בציפוי טמפורה של החברה יקבל מוצר זהה חינם. שאר המוצרים של החברה יימכרו בהנחות של 20–25 אחוז.

● ב"יוניברס קלאב" שליד הצ'ק פוסט בחיפה מוכרים עכשיו בובות דיילים שעולה 190 ש"ח ויותר, במחיר 99 ש"ח.

ב"קראוס צפון" עושה יצרנית הופלים "עדין" מבצע: על כל קנייה בסכום שמעל 150 ש"ח מקבלים שקית של 10 ופלים בטעם "עודיה".

מתכון מבית טוב / שוש אנג'ל

צ'ילי קון־קרנה

מאכל זה מתאים לארוחת צהרים בשבת, כי הוא דורש מעט יותר זמן להכנתו, וזמן בישולו גם הוא לא מועט. אך מתוך נסיון – זה כדאי. כי המחמאות שאתם המשפחה מקבלת על האוכל הטעים, החריף והמשביע, שוות הכל.

לכן, כדי לחסוך בזמן בישול, משרים את השעועית במים ביום חמישי בלילה, למשך כל הלילה.

כמויות:

500 גר' שעועית אדומה
700 גר' בשר טחון
2 בצלים בינוניים קצוצים
4 שיני שום כתושות
קופסה רסק עגבניות
כף אבקת צ'ילי
2 כוסות מים (רותחים)
כף אבקת מרק עוף
1 פלפל חריף

אופן ההכנה:

1. משרים את השעועית למשך הלילה.
2. בסיר רחב מטגנים את הבצל עד שהוא משחים.
3. מוסיפים את הפלפל החריף (קצוץ) והשום ומוסיפים לטגן עוד שתי דקות.
4. מוסיפים את הבשר הטחון, ובעזרת מזלג מפוררים אותו וממשיכים לטגן עד שהוא משחים.
5. מוסיפים את רסק העגבניות, השעועית ואבקת המרק. מערבבים, מוסיפים מים רותחים, מכסים ומבשלים על אש קטנה עד שהשעועית מתרככת (בערך שעתיים וחצי).
6. מדי פעם מערבבים כדי שהתבשיל לא ישרף בתחתית. אם יש צורך מוסיפים עוד מים רותחים.
7. כחצי שעה לפני סוף הבישול מוסיפים את אבקת הצ'ילי.

הצעה לתוספת: מאכל זה מתאים עם: פתיתים, אורז או פירה.

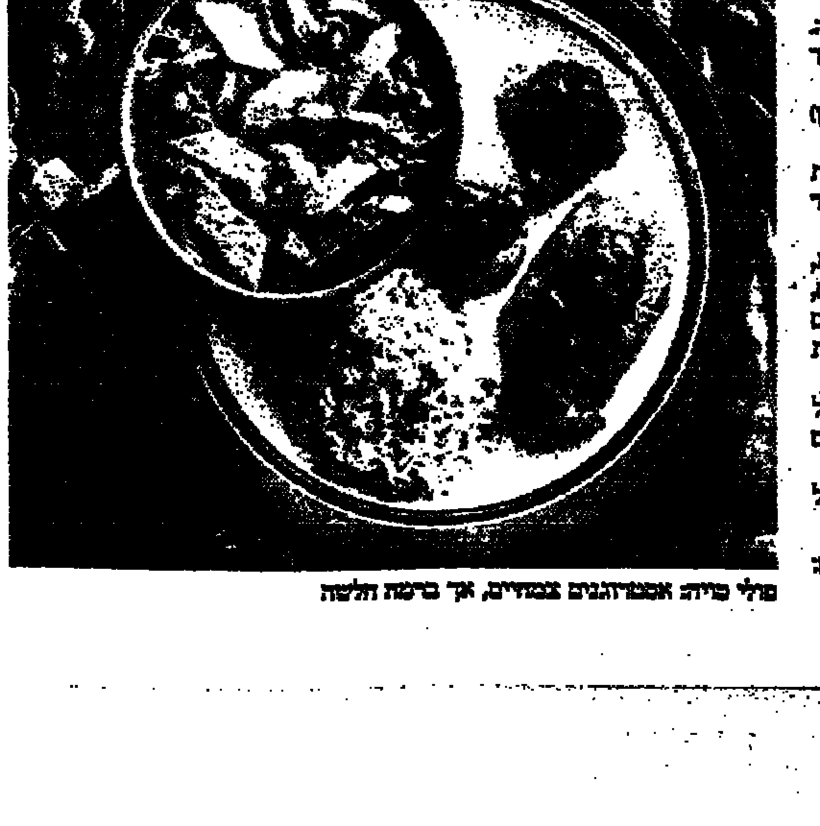

[illegible]

בורסה

מניה	שער	מחזור	שינוי	שינוי ב%	היצע/ביקוש
רוזבאוד אפ1	5	36294	+4	+400	+1315909
רמגור 1	339	2000	-14	-4	-2000
רמגור 4	272	3000	-2	+0.2	-2584
שלג	170	1680	-9	-5.3	-25566
שלג אפ1	21	768		-0.5	-1325

חיפושי נפט

מניה	שער		מחזור	שינוי	שינוי ב%	היצע/ביקוש
גבעות יהש	3	בת	455316		-8.8	-737647
דלק נפט	2764		250	-35	-1.3	-659
דלק קד יהש	4		197817		-2.1	-417379
חנל אפ ה	7		672241			-613765
לפידות יהש	14	תב				
לפידות אפא	4		21420			
מודיעין יהש	3	בת	757770		-8.6	-1351512
מודיעין אפ2	1	בת	109984		-14.3	-160951
[illegible]	הפסקת	מסחר				
[illegible]	הפסקת	מסחר				
[illegible]	58		21257		-1.9	-37635
[illegible]	9	בת	24883			-18183
רציו יהש	2		467982		+5	+467990
שדות יהש	6		139851			-199851

משתנים נכון ליום 28.02.95

שם מניה	שער נק.	שינוי נק.	ש. אחוז	ע.ע	ת.ב.
קרן השק 5	246	0	0.00	1350.00	3334.50
אגף	3241	-171	-5.50	-945.00	-30627.45
מבטח שמיר	1046	-3	-0.02	-0.00	-0.00
מליבו 5	445	-19	-4.40	-3450.00	-15352.50
עזרא	2099	5	0.02	90.00	1922.40
משוב	244	0	0.00	0.00	0.00
מולטי	5106	13	0.02	0.00	0.00
פריקלאס	1697	-9	-0.05	-700.00	-11867.80
כלכלית ים	747	-19	-2.25	-2100.00	-15573.00
בולסט שיש	153.5	-5	-3.32	-0.00	-0.00
מסיקין	61	0	0.00	0.00	0.00
קווי אשראי	86.5	-3.5	-4.40	-23480.00	-20208.50
ריבוע	1085	-17	-1.15	-3300.00	-35671.50
כלל ביטוח	854	-22	-2.25	-0.00	-0.00
מבני תעשיה	317	-2	-0.07	-2880.00	-8784.08
בזק	439	-12	-2.27	-34800.00	-153594.00
ישרמקו יהש	54	-0.1	-1.10	-1166000.00	-64294.00
אקרשטין תעש	224	-4	-1.17	-2500.00	-5575.00
ממן	601	-12	-2.20	-2600.00	-15626.00
חגל יהש	15.5	0	0.00	0.00	0.00
אבגד יהש	188	-0.3	-1.17	-2100.00	-3948.00
רב בריח	843	-35	-4.40	-450.00	-3834.00
פורמולה	924	5	0.05	800.00	7366.40
ארמות	584	-6	-1.10	-1400.00	-8272.00
אבגר יהש	5.5	0	0.02	0.00	0.00
גרנית	436	-19	-4.42	-300.00	-1311.08
כיל	211	-3	-1.42	-40800.00	-86316.00
כיתן	901	-23	-2.25	-1650.00	-14874.00
אסם	1803	-9	-0.05	-240.00	-4312.80
מכתשים	1306	-27	-2.20	-7500.00	-98111.00
אגיס	1480	0	0.00	0.00	0.00
שקום	263	-1	-0.02	-12100.00	-31823.00
אורמן השק	1724	25	1.15	65.00	1137.50
נסיול	627	-7	-1.10	-1540.00	-10395.00
שקם	148	-4	-2.25	-7200.00	-10656.00
חברהלישר 1	21078	-213	-1.10	-154.00	-32396.49
חברהלישר 5	19298	-195	-1.10	-70.00	-13372.10
רוטיין	961	-15	-1.15	-0.00	-0.00
פלסנגר	4771	-122	-2.25	-450.00	-21489.60
מיזור החוף	315	-2	-0.07	-0.00	-0.00
יואל	685	-4	-5.52	-1660.00	-11508.00
אירונג	705	-14	-2.20	-1600.00	-11184.00
לפשיר 1	249	-2	-0.07	-0.00	-0.00
בינלאומי 1	31148	-555	-1.17	-4.00	-1236.40
בינלאומי 5	29714	-300	-1.10	-36.00	-10643.04
לאומי	298	-2	-0.07	-20700.00	-61357.50
פת תעש מבב	20185	-1175	-5.55	-6.50	-1318.96
כלל תעשיות	1387	-10	-0.07	-4050.00	-56186.10
אפריקה 0.1	228370	-12019	-5.50	-19.00	-43366.26
אפריקה 1	224180	-2264	-1.10	-3.50	-7656.63
הכשרת ישוב	913	-12	-1.12	-600.00	-5424.00
קרור 5	1624	-8	-0.05	-80.00	-1279.20
טבע	77251	2250	3.30	506.00	389360.86
ים המלח	682	0	0.00	3800.00	25894.00
נייר חדרה	12338	31	0.02	250.00	30623.30
דלק	7784	-79	-1.10	-900.00	-70264.08
דסקונט השק	16183	-41	-0.02	-120.00	-19364.86
[illegible]	499	-17	-3.32	-0.00	-0.00
סימון ויל	405	14	3.35	550.00	2150.50
משכן	2785	-140	-0.05	-27.50	-7660.40
כור	17963	-367	-2.20	-805.00	-145839.82
פועלים	362	-5	-1.12	-11200.00	-40590.00
ספרות רב	155127	0	0.00	9.00	13961.43
מהדרין	12902	0	0.00	252.00	32516.88
פריון	8378	-85	-1.10	-60.00	-4969.95
כבלים	1391	7	0.05	380.00	4194.00
אלקו	8154	-103	-1.12	-144.00	-11660.04
פועלים השק	6338	-32	-0.05	-420.00	-26616.40
נכסים בנין	15134	-114	-0.07	-108.00	-16305.68
אוסיף	6291	-32	-0.05	-0.00	-0.00
יצוא	1015	-56	-5.52	-840.00	-8589.00
כלל סחר	575	-15	-2.25	-180.00	-1040.40
אזורים	3234	-8	-0.02	-200.00	-6468.00
כללישראל 1	5865	-120	-2.20	-760.00	-44574.00
אידיבי אחז	834	0	0.00	4200.00	34993.50
עלית 5	1230	-25	-2.20	-3800.00	-46736.00
אלרון	8451	-42	-0.05	-72.00	-6046.20
תאפ	962	-7	-0.07	-450.00	-4239.00
פולגת ב	269	-13	-4.47	-800.00	-2144.00
בספורט	56	0	0.00	0.00	0.00
פטרוכימיים	1270	-13	-1.10	-480.00	-5997.60
פיבי	36011	-272	-0.07	-91.00	-32784.50
אלביט	15909	-201	-1.12	-880.00	-140630.80
אורדן	380	-9	-2.22	-0.00	-0.00
ספנות בזק	1721	-9	-0.05	-1350.00	-23273.10
שופרסל	4294	0	0.00	390.00	16762.50
אידיבי פתח	4912	-25	-0.05	-810.00	-39571.80
פקר	7132	-127	-1.17	-90.00	-6397.20
תאת 5	247	-16	-6.60	-0.00	-8.00
טמטו	1153	-9	-0.07	-480.00	-5496.00
כללאלקטרוני	21886	-110	-0.05	-91.00	-19644.76
כהן פיתוח	471	-27	-5.55	-250.00	-1145.00
דנבאר 5	1400	0	0.00	8.80	0.00
תדיראן	731	-2	-0.02	-2790.00	-20334.45
גרנית אג2	102.5	-0.5	-0.02	-3000.00	-3060.00
שקם ברקן 4	121.5	0	0.00	0.00	0.00
יואל אג 2	75.5	0	0.02	0.00	0.00
כור אפ2	5795	14	0.02	0.00	0.00
כור אג1	101	0	0.00	0.00	0.00

אזהרה לקוראים

מערכת "דבר" עשה כמיטב יכולתה לרכז ולעבד תוך זמן קצר את נתוני הבורסה הבאים לידיעת הקורא.

כל שימוש בנתונים המתפרסמים טעון בדיקה ואימות. כל החלטה על ידי המשתמש במידע נעשית על אחריותו. אין המערכת אחראית במקרה של טעות בנתונים.

אין בפרסום הנתונים משום המלצה או חוות דעת למשקיע ויש לאמתם עם יועצי השקעות.

נמסר ע"י מבט לכלכלה ולחברה

נהג! בחות מהירות והרבה זהירות
תודה

בנקים, מוסדות כספיים, ביטוח, השקעה, מסחר ושירותים, תעשייה (מזון, טקסטיל, מתכת, חשמל ואלקטרוניקה, כימיה, גומי ופלסטיק, עץ ונייר, מוצרי בנייה), נדל"ן ובינוי — [illegible]

מתחיל הקרב על הפיינל־פור

ליגת האלופות/רבע גמר

מאת שמואל טל

קשרה הקרואטי של אלופת אירופה פ.צ. מילאן, זבונומיר בובאן סבור, כי קבוצתו חזרה לכושר ומסוגלת להתגבר על יריבתה הפורטוגלית בנפיקה ליסבון הערב במשחק רבע גמר גביע אירופה לאלופות.

לאחר פגרת החורף הארוכה, תחזור הערב האלופות למעגל המשחקים ולפחות על הנייר אנו צפויים למשחקים מרתקים, ברמה גבוהה.

מילאן – פורטו

המשחק ב"סן סירו" הוא רגע האמת עבור האיטלקים שעוברים עונה לא קלה. גביע האלופות הוא ההזדמנות האחרונה שלהם לזכות השנה בתואר כל שהוא לאחר שאיבדו ככל הנראה כל סיכוי בליגה של ארצם.

מילאן תהיה הערב בהרכבה המלא, לאחר שפאנוצ'י, מרסל דסאיי ואלברטיני החלימו מפציעות שנגרמו להם במשחק הליגה האחרון נגד קרמונזה (1:3). להרכב תחזר גם פאולו מאלדיני אחרי השעיה, אך מאידך יעדר הבלם קוסטקורטה הסובל מפציעה. את מקומו יתפוס גאלי.

ארתור ג'ורג', מאמנה של בנפיקה, לא התרשם מתבוסתה של מילאן לפני 10 ימים ללאציו (4:0) ואמר: "כולנו ראינו מה קרה לברצלונה לפני שנה נגד מילאן. סיפורה של מילאן עדיין לא הסתיים. למילאן יש קבוצה טובה עם שחקנים גדולים כסאביצ'ביץ' ובארזי וצריך להזהר ממנה".

סן ז'רמן – ברצלונה

פארי סן ז'רמן. מאמן אלופת צרפת לואיס פרננדז אמר, כי הוא מצפה למשחק "משוגע, משוגע, משוגע" נגד ברצלונה ב"נואו קמפ".

פרננדז סומך על הצמד שלו הכולל את הליברי ג'ורג' וויאה, מלך שערי טורניר האלופות (6 שערים), שאמר אף הוא כי אינו פוחד להופיע במגרש הקטלוני, הרף העובדה שטרם שיחק בו.

לרשות פרננדז עומד הרכב מלא ללא פצועים. הברזילאי ראי, יפתח המשחק על הספסל, וישולב ככל הנראה במהלך המשחק.

באיירן מינכן – גטבורג

באיירן מינכן הגרמנית במשחקה ה־101 בגביעי אירופה תפגוש את גטבורג השוודית, לראשונה בהיסטוריה שלה ללא הקפטן הפצוע לותאר מתיאוס, הצרפתי ז'אן פייר פאפן, השוער אוליבר קאן והשווייצרי אלן סוטר. לעומת זאת חוזר להרכב הקשר זיגה לאחר פציעה.

"אם נשחק כמו ששיחקנו במחצית השניה נגד פרייבורג אין מה לדאוג", אמר אתמול נשיא באיירן, פרנץ בקנבאואר והוסיף: "עם שאפתנות כזו לנצח העליה לחצי הגמר בטוחה".

המאמן האיטלקי של אלופת גרמניה, טראפטוני, יחזיר מהרכבו ההגנתי דיציב בחזר את הבולגרי אמיל קוסטדינוב לצידו של אלכסנדר זיקלר. מאחור יתמכו בהם מהמט שול ומרסל וויצק.

המאמן השוודי רוג'ר גוסטפסון אמר כי קבוצתו תגיע למשחק רעננה וללא פצועים מאחר שהעונה בשוודיה תחל רק בעוד חמישה חודשים.

אייאקס – היידוק ספליט

האחרון במשחקי רבע גמר האליפות יפגיש את אייאקס ההולנדית והיידוק ספליט. השתיים נפגשו בעונה שעברה בסיבוב הראשון של גביע אירופה למחזיקות. אז נצחה אייאקס בחוץ 1:0, אך בגומלין "שחטה" את יריבתה 0:6 וזה מסביר את מה שצפוי הערב.

גביע אופ"א

יובה חילצה תיקו בגרמניה

המוליכה האיטלקית, יובנטוס, סיימה בתיקו 1:1 את משחק החוץ שלה נגד איינטרכט פרנקפורט הגרמנית והעבירה את ההכרעה למשחק הגומלין בטורינו, במסגרת רבע הגמר.

ג'יאנקרלו מארוקי העלה את יובה ליתרון בדקה ה־36, אך יאן פורטוק השווה בדקה ה־73.

42,000 צופים חזו במשחק.

שערים ומורחקים

לברקוזן גרמניה הביסה במגרשה את נאנט הצרפתית 1:4.

הפתיחה והסיום העניקו ללברקוזן נצחון מרשים. האנספטר לנהוף (9) ואולף קירסטן (18) יצרו פער של 0:2.

חלוץ נאנט, ניקולאס אודק, צימק בדקה ה־64. דקתיים אח"כ הורחק הצרפתי ז'אן־מישל פרי על פגיעה גסה בקירסטן.

ואז בא הפיניש של הברזילאי פאולו סרג'יו (79 ו־84), שחתם את הנצחון, אולם לא הדרמה, שכן בדקה ה־90 הרחיק השופט בעוון התקטטות את הגרמני כריסטיאן וורנס והצרפתי ריינאלד פדרוס.

לפני תורכיה: הפסד לאולימפית

כדורגל

מאת אורי פרידמן

אלופת הכדורגל הרוסית, ספרטאק מוסקווה, ניצחה אתמול בראשון לציון את הנבחרת האולימפית של ישראל 1:3 (1:2).

האורחים הפגינו משחק מהיר וכושר גופני מעולה בעוד שבשורות הנבחרת הישראלית הורגשה חולשת קשרים ורגל מסיימת.

יש לציין, כי הרוסים הופיעו בהרכב חסר, כיוון שכמה משחקניהם היו באותה שעה בטיפול אצל ד"ר מרק רוסנובסקי במכון לרפואה ספורטיבית של ההתאחדות לכדורגל.

בדקה ה־14 כבש סלשקוב את השער הראשון לזכות האורחים ובדקה ה־43 העלה וחימוב ל־0:2, אולם כעבור שתי דקות צימק שי הולצמן בבעיטת 11 מטרים לאחר שהוכשל ברחבה.

הולצמן היה השחקן היחיד שהצטיין בשורות הנבחרת האולימפית.

לקראת הסיום הורחק שחקן ספרטאק.

רן בן שמעון שוחרר, רוני בספק, איציק יגיע

הנבחרת הבוגרת סיימה אתמול את מחנה האימונים השבועי, לקראת מסעה ביום ראשון הקרוב לאיסטנבול.

מהסגל שוחרר רן בן־שמעון, שבקושי הספיק לחזור וכבר נפצע שוב. לא הועילו לו שתי זריקות ברגלו.

רוני רוזנטל לא יגיע כנראה למשחק בתורכיה, כיוון שסטנדארד צפויה לסידרה קשה של משחקים קבעים בשבוע הבא.

לעומתו, טובים סיכוייו של איציק זוהר להגיע מאנטוורפן.

רוני רוזנטל לא יגיע לתורכיה. העיקר שישחק נגד צרפת

זאת שעלתה וזאת שנפלה

הפועל י־ם שנוצחה בחצי הגמר תתארח אצל המנצחת הגדולה, מכבי הרצליה. נראה אם היא התאוששה מהנצחון על מכבי ת"א

כדורסל

מאת משה כהן

ארבעה משחקים נוספים יתקיימו הערב במסגרת המחזור ה־23 בליגה הלאומית בכדורסל.

חבל שבאיגוד הכדורסל לא מחליטים על קיום כל המשחקים בערב אחד. אם בעבר התירוץ של הופעת הנציגות שלנו במסגרות האירופאיות מנע את האפשרות לקיים את המשחקים במועד זהה, הרי שכעת, כאשר אין לכדורסל הישראלי אפילו נציגה אחת באירופה אין שום סיבה שהאיגוד לא יחליט על מניעת פיזור המשחקים על־פני כמה ימים.

● בני הרצליה שעדיין חוגגת את נצחונה המפתיע על מכבי ת"א במסגרת הגביע תשוב הערב למציאות מול הפועל ירושלים.

הירושלמים ללא פפי תורג'מן מתקשים לתפקד לאורך כל 40 הדקות וסביר להניח שגם הערב הם יסיימו את המשחק עם הפסד נוסף.

שופטים: שטריקס ובכר.

● הפועל ת"א תארח באוסישקין את הפועל עמק יזרעאל. שחקני הפועל ת"א ינסו לשכוח לשעה קלה מהצרות הכלכליות ולהתרכז במשחק.

אומנם על הנייר האדומים מת"א טובים יותר, אבל הקבוצה מהעמק הצליחה העונה להפתיע יותר מפעם, כך ששאננות מיותרת עלולה לעלות להפועל ת"א ביוקר, למרות שגם שחקני העמק יודעים שתוצאת המשחק תלויה בעיקר ביכולת ידידתם.

שופטים: וולצר ווילנברג.

● מכבי ירושלים תארח במלחה את קבוצת התחתית של הפועל חיפה. החיפאים השקועים במצוקה כלכלית קשה ביותר ינסו להפתיע, אבל גם להם ברור שהתוצאה הסופית תלויה בעיקר ביכולתם של המארחים מעיר הבירה.

שופטים: זריף וסלע.

● הפועל אילת מועמדת לזכות בנצחון קל במשחקה הביתי מול קבוצת התחתית של הפועל גבעתיים. כל תוצאה פרט לנצחון קל של אילת תחשב למפתיעה.

שופטים: לוי ושאול.

● מחר בערב ישלמו משחקי המחזור, כאשר מכבי ר"ג תארח את הפועל חולון.

● מכבי ת"א הוציאה אמש את כל זעמה על בית"ר ר"ג, במשחק שהוקדם מהמחזור – 38:143.

קונטיקט נוצחה בפרובידנס

מכללות

מכללת קונטיקט הפסידה במשחק חוץ לפרובידנס 72:70.

קונטיקט תזכה בתואר "הביג איסט" רק אם תנצח במיאמי, במשחק שיהיה בשבת.

דורון שפר הצטיין בשורות קונטיקט, כשקלע 21 נקודות וצימק את הפער שהיה לפרובידנס 16 נקודות. כהן מינץ שיחק אך לא קלע.

גוד מורנינג לשרלוט ואינדיאנה

אנ.בי.איי

הפייסרס מאינדיאנה ממשיכים לדהור. אתמול הם רשמו נצחון שביעי ברציפות והפעם על הבוסטון סלטיקס 97:108.

ריק סמיטס ההולנדי 25 נקודות ורג'י מילר 24 היו גורמי הנצחון. מאידך פתח דינו ראדג'ה עם 10 נקודות רצופות בפתיחה ואחר כך שבת מכל מלאכה.

● באטלנטה קלע מוקי בליילוק שמונה מ־19 נקודותיו במהלך ריצה של 0:14 ברבע השלישי והוסיף 15 אסיסטים כדי להוליך את ההוקס המקומיים לנצחון 99:118 על סקרמנטו קינגס. גרנט לונג ואנדריו לאנג הוסיפו 20 כ"א למנצחים.

● בשיקגו הוכיח סקוטי פיפן כי הוא בכושר מעולה. הוא קלע 31 נקודות והבולס רצו ל־0:19 בדרך לנצחון 86:108 על ניו־ג'רזי נטס. ארמסטרונג הוסיף 15 לבולס.

● ביוסטון היה הפעם האקים אולג'ואן צנוע כשקלע 20 נקודות וקלט 11 ריבאונדים וחברו קלייד דרקסלר קלע 16, אך זה לא מנע מהאלופה לנצח את קליבלנד קאבלירס 78:86. טרל ברנדון קלע 26 לקאבלירס.

● בפורטלנד העלו הבלייזרס המקומיים את מאזנם לארבעה נצחונות רצופים כשרובינסון 18 ובאק ויליאמס 17 ו־13 ריבאונדים מוליכים לנצחון 83:96 על הלוס־אנג'לס קליפרס.

● בסיאטל. אלונזו מורנינג עם 34 נקודות ומאגסי בוגס עם סל מכריע 1.31 דקה מהסיום הובילו את שרלוט הורנטס לנצחון חוץ 114:116 על הסוניקס המקומיים. לארי ג'ונסון הוסיף 20 נקודות ו־10 אסיסטים למנצחים.

● בלוס־אנג'לס קלע קרל מלון תשע מ־32 נקודותיו בריצה של 8:21 בפתיחת הרבע האחרון וסחף את יוטה ג'ז לנצחון על הלייקרס המקומיים 95:101.

ג'ון סטוקטון עם 19 נקודות ו־14 אסיסטים סייע לנצחון תשיעי ב־45 משחקים של קבוצתו ב"פורום". אלדן קמבל 25 ואנטוני פילר 19 הידבו לקלוע לבאורחים שנוצחו בפעם השניה ברציפות.

● בדטרויט רפאל אדיסון קלע 21 נקודות ואלן יוסטון הוסיף 20 כדי להוליך את הפיסטונס לנצחון 89:97 על מילווקי באקס. טוד דיי הוליך את הבאקס עם 24 נקודות וגלן רובינסון הוסיף 20.

● המדורג ראשון, תומס מוסטר, והמדורג רביעי, האוסטרלי פטריק ראפטר, פתחו ברגל ימין את טורניר סקוטסדייל באריזונה.

מוסטר גבר על הגרמני זקה 6:4, 6:3 וראפטר ניצח את האוסטרי שאלר 6:2, 6:3, 6:4.

חוזרים למאבק המשולש בצמרת

מחזור הגביע היה נחמד ומרענן, אבל טוב לחזור למירוץ המתוח לאליפות ולקרבות ההישרדות בתחתית ● כרמיאל, ירוחם, הפועל ר"ג ובפ"ס מסננות את הזירה ל"אריות" הלאומיות ● אחרי ההפסד למכבי ת"א מצפה להפועל פ"ת מבחן קשה בבאר שבע (שידור חי בערוץ 2), שתחנוך את מגרשה המשופץ והמואר ● באשדוד מחכים ליוצאי העיר, חיים רביבו ואלון חזן ● הפועל חיפה המתאוששת תערוך קבלת פנים לבית"ר ירושלים

כדורגל

מאת אורי פרידמן

לאחר פגרה של שבוע חוזרים למשחקי הליגה. היה נחמד ואפילו די מרענן בגביע המדינה, אבל אי אפשר להשוות זאת למתח ולעניין של המירוץ לאליפות המדינה ומאבק ההישרדות בתחתית.

למען האמת, נהנתי משבת הגביע. 16 קבוצות לאומיות מול 16 סינדרלות מליגות נמוכות יותר, המחפשות ריגושים וכותרות.

הביקורים ה"מלכותיים" של האלופה מכבי חיפה בכרמיאל ושל מחזיקת הגביע מכבי ת"א בירוחם, העלו את שתי העיירות מהצפון והדרום הרחוק על מפת הכדורגל למשך זמן קצר אך קסום.

מי שמע עד היום על משה כהן, חלוץ הפועל כרמיאל? אחרי השבת, יזכרו חובבי הכדורגל כי היה זה השחקן היחיד מליגה ב' שהצליח להכניע במשחק רשמי את השוער הלאומי של מכבי חיפה, רפי כהן.

מי שמע על איציק עטרי? לא רובן, אלא איציק, ברחובות ירוחם הוא אליל. אחרי השבת הזאת אני לא חושב שהוא אליל גם ברחובות ת"א, אך לפחות למשך שבת אחת נאבק פנים־אל־פנים עם ניר קלינגר וחבריו.

זהו. מחזור הגביע עשה את שלו, שלא לדבר על שתי ההפתעות: הפועל רמת־גן שבקושי מתגוררת בליגה הארצית, העיפה את המנג'ר הגאה, מוטלה שפיגלר, וחניכיו החולונים. הפתעה קטנה יותר חוללו כדורגלני הפועל כפר סבא (שירדו בשנה שעברה לליגה הארצית), בנצחם את בית"ר ת"א, שחזרה בשנה שעברה לליגה הלאומית.

השבת, במסגרת המחזור ה־20 בליגה הלאומית, יקבלו הקבוצות תעודת שליש שני. מכבי ת"א תארח בביתה את הפועל צפרירים חולון. בעבר עשו החולונים צרות צרורות למכבי, הם זקוקים להרבה כוחות נפשיים כדי לנצח גם הפעם.

מכבי חיפה תתארח באשדוד. זה יהיה "ביקור מולדת" לחיים רביבו ואלון חזן, יוצאי הפועל אשדוד.

המשחק המעניין ביותר ייערך בבאר שבע, שם תתקיים חנוכת המגרש המשופץ והמואר, בשידור חי בערוץ 2. האורחת – הפועל פתח־תקוה, שתעמוד למבחן קשה. האם התאוששה אחרי ההפסד למכבי ת"א? האם היא מחושלת ומסוגלת להמשיך להיצמד לחבורת הצמרת?

דבר טוטו אבשלום בן צבי

בחזרה לשיגרת הליגה

1. בית"ר ת"א – מכבי נתניה. עושה רושם שבית"ר ת"א, מתפוררת. בקרב התחתית שיתקיים בשבת באיצטדיון ר"ג, תנצח נתניה, שהיא טובה יותר והתרחקה מעט מהתחתית. (מוסר פלוס + 2) המלצה 2
2. עירוני אשדוד – מכבי חיפה. זהו השלב שבו אסור לקבוצות הצמרת להפסיד נקודות. מכבי חיפה, לא הפסידה העונה במשחק חוץ ותחזור גם השבת, עם נצחון מאשדוד. (מוסר פלוס + x) המלצה 2
3. הפועל ב"ש – הפועל פ"ת. זהו אחד ממבחני הבגרות של הפועל פ"ת. נראה שהפועל ב"ש תרחיק את פ"ת מהצמרת הגבוהה. (מוסר פלוס + x) המלצה 1
4. מכבי ת"א – צפרירים חולון. הבריח זו ההפתעה השבועית שלנו. לעמנואל אופיר, לא יעזור כלום. גם אם הוא יכפיל את המחיר לגודל של גלית, יתלה אותו בחדר ההלבשה ויבכיר בשחקניו שיחת מוטיבאציה מכאן ועד אפריקה. מכבי ת"א, מפסידה השבת לקבוצה חלשה ממנה. התשובה לכך היא ברורה. שפיגלר, יודע הדצה לתפוס כותרות. זו ההזדמנות האחרונה של שחקניו לעשות זאת. (מוסר פלוס + x) המלצה 2
5. מכבי פ"ת – הפועל ת"א. שחקני הפועל ת"א לא יתחשבו במשבר שפוקד את מכבי פ"ת וישאירו את פ"ת ללא נצחון ביתי. (מוסר פלוס + x) המלצה 2
6. מכבי הרצליה – בני יהודה. מכבי הרצליה צריכה את הנקודות כמו אויר לנשימה והיא תקבל אותן. (מוסר פלוס + x) המלצה 1
7. בית שאן – עירוני ראשל"צ. בית שאן עדיפה ותנצל את הביתיות כדי לנצח את ראשל"צ. (מוסר פלוס + x) המלצה 1
8. הפועל חיפה – בית"ר י־ם. בית"ר י־ם, עדיפה במשחק הקבוצתי. חיפה, עלתה על גל ההצלחות. אם חניכיו של ויקו חדד ישמרו על אותו הקצב הם ינצחו גם את בית"ר י־ם. (מוסר פלוס + x) המלצה 1
9. הפועל י־ם – מכבי יפו. משחק זה מריח תיקו כבר בשער הגיא, אבל כדאי לסגור אותו כי כל תוצאה אפשרית. (מוסר פלוס + x) המלצה 2x1
10. הפועל טייבה – הפועל אשקלון. טייבה עדיפה וצריכה לנצח אבל כולנו מכירים את מזלה הרע שבה לוקים שחקניה. (מוסר פלוס + x) המלצה 1x
11. הפועל בת־ים – הפועל לוד. עוד אחד המשחקים הקשים בטוטו ואין להוציא מכלל אפשרות נצחון של לוד. (מוסר פלוס + x) המלצה 21
12. מכבי יבנה – קרית שמונה. מכירים את המשפט התנכי מצפון תיפתח הרעה. אז אל תגידו שלא אמרנו לכם. (מוסר פלוס + x) המלצה 21
13. הכח ר"ג – הפועל ר"ג. הדרבי על המאמנים מראה תיקו עם נטיה קלה לסגולים. למרות שהפועל סיפקה את הפתעת השבת. (מוסר פלוס + x) המלצה 1x
14. קרית גת – הפועל ב"ים. הביתיים עדיפים וינצלו את חוסר המוטיבאציה של ב"ים, כדי לנצח ולהתבסס בצמרת. (מוסר פלוס + x) המלצה 1
15. שמשון – בני צרויה. שמשון נזכרת תמיד להילחם כשהחרב מונחת על צווארה. גם הפעם הם יבצעו קבוצת צמרת כפי שעשו בכ"ס. המלצה 1

גמול, חברה להשקעות בע"מ

שדי שאול המלך 8, ת.ד. 800 תל־אביב 61007, טל. 03-6979444

תמצית מאזן ליום 31 בדצמבר 1994
מותאם להשפעת האינפלציה לפי מדד דצמבר 1994
(באלפי שקלים חדשים)

	31.12.1994 (מבוקר)	31.12.1993 (מבוקר)
נכסים		
מזומנים ופקדונות בבנקים:		
פקדונות בבנקים	1,515,430	1,820,755
פקדונות בבנקים למתן אשראי	3,689,553	4,416,256
פקדונות בבנק המיועדים למתן אשראי לממשלה	6,438,614	6,971,331
ניירות ערך	978,200	953,100
בנינים וציוד	4,039	3,365
נכסים אחרים	2	72
	12,625,838	14,165,401
התחייבויות והון		
פקדונות הציבור	2,132,616	2,515,780
אגרות חוב	7,978,895	8,908,224
התחייבויות אחרות	3,625	176,525
סך הכל התחייבויות	10,115,136	11,602,529
הון עצמי	2,510,702	2,562,872
	12,625,838	14,165,401

תמצית דוח רווח והפסד לשנה שנסתיימה ביום 31 בדצמבר 1994
מותאם להשפעת האינפלציה לפי מדד דצמבר 1994 (מבוקר)
(באלפי שקלים חדשים)

לשנה שנסתיימה ביום 31 בדצמבר	1994	1993	1992
רווח מפעולות מימון	147,192	*207,446	*199,717
הכנסות (הוצאות) תפעוליות ואחרות			
מניות ואופציות על מניות:			
רווח ממימוש, נטו	16,444	48,260	18,159
הפרשה (לירידת)/עליית ערך	(60,501)	*(5,602)	*4,675
הכנסות אחרות	1,427	1,523	1,814
סך הכל הכנסות (הוצאות) תפעוליות ואחרות	(42,632)	44,106	24,575
סך הכל הכנסות, נטו	104,562	251,552	224,595
הוצאות תפעוליות ואחרות			
משכורות והוצאות נלוות	8,475	7,644	6,367
פחת והפרשות	927	663	250
הוצאות אחרות	8,360	7,128	5,624
סך הכל הוצאות תפעוליות ואחרות	17,782	15,435	12,771
רווח נקי	86,780	236,117	211,824
* מיוין מחדש			
רווח למניה ל־1 ש"ח ערך נקוב נומינלי של הון המניות (בש"ח)	2.53	6.89	6.18

דוח על השינויים בהון העצמי לשנה שנסתיימה ביום 31 בדצמבר 1994
מותאם להשפעת האינפלציה לפי מדד דצמבר 1994 (מבוקר)
(באלפי שקלים חדשים)

	1994 הון וקרנות הון	1994 עודפים (הפסדים)	1994 סך הכל	1993 הון וקרנות הון	1993 עודפים (הפסדים)	1993 סך הכל	1992 הון וקרנות הון	1992 עודפים (הפסדים)	1992 סך הכל
יתרה לתחילת השנה	1,457,864	1,105,008	2,562,872	1,457,864	1,318,142	2,776,006	1,457,864	1,241,517	2,699,381
רווח נקי	-	86,780	86,780	-	236,117	236,117	-	211,824	211,824
דיבידנד	-	(134,950)	(134,950)	-	(449,251)	(449,251)	-	(135,199)	(135,199)
סך הכל לסוף השנה	1,457,864	1,052,838	2,510,702	1,457,864	[illegible]	2,562,872	1,457,864	1,318,142	[illegible]

החברה אושרה ביום 15 בדצמבר 1975 כקופה מרכזית להשקעות של קופות גמל על־פי תקנות מס הכנסה (כללים לאישור ולניהול קופות גמל) ... החברה מקיימת את ההוראות הכלולות בתקנות ...
האישור לשנת 1995 ניתן לפרק זמן מוגבל של 6 חודשים, עד ליום 30 ביוני 1995 ... כחברה

הדוח הכספי המלא נמצא לעיון במשרדי החברה ועותק ממנו יימסר לכל דורש.
תל־אביב, 26 בפברואר 1995.

هكذا في الأصل

هكذا من الأصل

טלוויזיה

חינוכית

08.00 אכבולה – יהודי אפריקה: הצפתית בעיירן הקולוניאלי סדרת שיחות על שלום ומלאה.
08.30 לראות השכן – משפחת היום – יום וקנה מידה (כ).
08.50 תולדות הישוב – ארץ מולדת – הנוער (כ).
09.05 אנגלית.
09.25 הגיל הרך – עץ המעשיות – ארוחה סעודה (דובר ערבית).
09.55 כוב לדעת – מסך פתוח לחינוך – מבזק חדשות בנושא חינוך.
10.00 שיחות בוקר – בתיה ברק משוחחת עם אנשי מקצוע בתחומי הפסיכולוגיה, החינוך והחברה.
10.30 אקכאליה – חרש בעיניים (ש.ח).
11.00 יהדות – קשת ועגן – מנות ומתנות (כ).
11.20 ספרות – ספר המעשיות – הקיסר והאיש המגזר.
11.55 כוב לדעת – מסך פתוח לחינוך – מבזק חדשות בנושא חינוך.
12.00 מדעי החיים – גוף האדם – תזונה (דובר ערבית).
12.15 אנגלית.
12.35 מדע וטכנולוגיה – המהפכה הביולוגית – הכל נשאר במשפחה (תרגום לעברית).
13.30 קאלתיאל קואק – סדרה מדובבת בהנפשה.
13.55 כוב לדעת – מסך פתוח לחינוך – מבזק חדשות בנושא חינוך.
14.00 קופידו – סדרה מדובבת בהנפשה לילדים.
14.15 הכוכבים – פרקים חדשים בסדרה בהנפשה לפי הספר "עמק החיות המוזרות" מאת טובה ינסן (כ).
14.45 שקה בוקר.
15.00 זהביב – תכנית מקורית בנושאי מחשב ומבזקי טלוויזיה בשידור חי.
17.00 ערב חדש.

ערוץ 1

19.00 חדשות.
19.30 משפחת סימפסון – סדרה משעשעת בהנפשה (תרגום עברי-ערבי).
19.50 "הגיע זמן לשון" – פינת הלשון של ד"ר אבשלום קור – "איך נוצרו הכרוזים".
20.00 מבט – מהדורת חדשות עם מוספים בענייני היום + שבשבת.
21.00 "שיחות ועידה".
21.45 "מה יגידו השכנים" – סדרה קומית בריטית (תרגום עברי-ערבי).
22.15 "פוקוס" – "בלוס – ועף למעלה מזה" סרט תעודה על בלוס קלאסי בישראל.
23.00 "גריים על הכוונת" – סדרה קומית אמריקנית (תרגום עברי-ערבי).
23.30 "מהיום למחר" – יומן חדשות.

ערוץ 2

14.00 "שלאו סלאים" – אופי של רשות טלוויזיה שוכן בפרס האמי.
15.00 "מיפיר" – סרטוני אנימציה לפעוטות לפי ספרי המצויירים של הסופר ההולנדי דיק ברונה (מדובב לעברית).
15.05 "סוייקר" – סדרת אנימציה (מדובב לעברית).
15.30 "קטגאי" – סדרה מצויירת.
16.00 "היפים והאמיצים" – אופרת סבון דרמטית.
17.00 "5 עם רפי רשף" – תכנית בענייני היום.
17.30 "אקשך" – תכנית קולנוע.
18.00 "נוגב הייר" – מיני סדרה מוסיקאלית לילדים ונוער.
18.30 "הוף פרייים" – סדרה.
19.00 "סטייל" – מגזין סגנון.
19.30 "מי הבוס?"
20.00 החדשות.
20.30 עשינו עסק – שעשועון.
21.00 "איצ'ר" – סדרה קומית.
21.30 "בשידור חי – דן שילון מארח".
23.00 "גביע אירופה לאלופות" – רבע הגמר הראשון – ברצלונה אלופת ספרד מארחת את אלופת צרפת פאן דרמן.
00.00 החדשות.
00.05 "מוות שחור" – סרט טלוויזיה.
01.45 "סרגלים".
02.10 "שיר בלילה" – אמנים קוראים שירי משוררים.

המזרח תיכונית

13.00 מועדון 700 (דת); 13.55 סרט; 15.30 מיימי באמס העכבר האדיה; 15.55 ג'וני קוסט (סדרה חדשה); 16.20 העכבר המסוכן (מצויירת); 16.45 סופר בוק (מצויירת); 17.10 הארט ואשתו (בלש); 18.10 כח הצלה 911 (סדרה); 19.00 חדשות (ערבית); 19.30 סי.אן.אן. מרוח 24 שעות; 20.00 כנפיים (סדרה); 20.30 מטלוק (סדרה בלשית); 21.20 רצח במשיכת קולמוס וסדרת מתח; 22.10 מועדון 700 (דת); 23.00 תכנית מסורתית.

כללית

06.30 חדשות בעברית – מבזק.
06.31 מהדורת חדשות בערבית.
06.45 "האופנובים מהמאדים" – סדרה בהנפשה (דיבוב עברי).
07.00 "בוקר טוב ישראל" – תכנית הבוקר של הטלוויזיה.
15.30 בחדר של דני.
15.35 עלילות טייניסון.
16.00 "זאב לראשון" – "להיות בעניינים" בשידור חי.
16.55 "אגדה של בקום" – נתנה כהן מספרת על "עין הקורא".
17.00 ערב חדש.
17.35 "מה ת'אומר" – שעשועון חדש לכל המשפחה.
18.00 "עכבר בלשי" – סדרת ריגול בהפקת הטלוויזיה הבריטית "תמז" (דיבוב עברי).
18.15 החדשות באנגלית.
18.30 "מכבי המחר" – תכנית מיוחדת לרואו (תרגום לעברית).

ע. צופיה / היום בטלוויזיה

להיות	לנסות	לוותר

מציצנות יוצרת

[...] אחרונה מתרבים הימים שבהם אני אומרת לעצמי, "צופיה, עין שליל", אני אומרת, "תעצמי, תעצמי את עינך האחת, העייפה, הפקוחה שעות נוספות בול המסך הקטן ללא פיצוי הוגן וללא עינוג פסיכו־דיזואלי מינימלי. יותר ויותר אני מעפעפת בזאפינג עצבני בין שני הערוצים הישראליים, המתחרים ביניהם בדלות החומר ובקלישאות הרוח, ומנקרת בדרכי אל השינה המתוקה. אין ספק שהעצלות היצירתית של ערוצינו תורמת תרומה מכרעת לעיצוב חיי כוומבית ישראלית מצויה."

היום אני יכולה להמליץ, לסקרנים ולא למחפשי איכות, רק על סידרה של האנ.בי.סי. בשם "עדות מצולמת" (ערוץ 2) בשעה הבלתי־אפשרית של 05:55. מגיש הסדרה, פטריק ואןהורן, מציג בה צילומים אותנטיים של אירועים יוצאי־דופן המצולמים על ידי חובבים. התופעה הזאת מרתקת במיוחד, משום שהיא באחד קוסמת, כנראה, לערוצי טלוויזיה (ראה סרטי החובבים האידיוטיים ב"פיספוסים").

הטלוויזיה מגלה עדיין יחס פטרוני מאוד לחובבים הקטנים האלה, אבל להם יש כבר קבלות על סוג חדש של פסיביות יצירתית. כמה מהם מעלים את המציצנות לדרגת גועל אמנותי. הערב, לכשל, יוקרנו קטעים המתעדים רצח של שוטר, שריפה בבית מטורים, ברדף אחרי פושע נמלט ועוד. שווה לבחון תופעה זאת.

"עדות מצולמת", ערוץ 2, 05:55

להיות	לנסות	לוותר

הופקינס כבר אמרנו?

[...] י שעדיין לא ראה את הסרט "זכרונות מאחוזת הווארד", הערב זאת ההזדמנות שלו. ושוב, בעיקר בגלל אנתוני הופקינס, מקצוען קולנועי המדלג מסרט לסרט ומוליך דמויות בקלילות אוסקרית מדהימה.

למזוכיסטים אני מזכירה את הסרט "רתיעה" ("דחייה" הוא תרגום נכון יותר), המפגיך את מיטב החולניות הגאונית של רומן פולנסקי. עם קטרין דנב, שהיתה עוד יותר יפה ב־1965. מצויין ומוקצה מחמת מיאוס.

"זכרונות מאחוזת הווארד", ערוץ הסרטים, 18:30
"רתיעה", הצגה שניה, 00:25

אנתוני הופקינס ואמה תומפסון ב"זכרונות מאחוזת הווארד". ערוץ הסרטים, 18:30

רדיו

קול המוסיקה

06.06 "שחרית מוסיקלית" – ג'. מהלר: קונצ'רטו גרוסו אופ. 8, מס' 8 בדו מינור; הנד: אברנמה והנגד הנבגד לויולה ולתזו אופ. 35; ג. הנדל: מקטרן סירולי ורנטלו לחליל ולגבל שגרם: "וידעתי לא השתנתה" – רונדו בדה מהור לפסנתר ב"4 ידיים; רוסיני: הפתיחה לאופרה וילהלם טל: מ. מורניה בוקר.
07.07 "שחרית מוסיקלית" – מוצרט: דיברטימנטו בדה מז'ור אופ. 136; ס. צ'ילאה: סונטה בדה מז'ור לצ'לו ולפסנתר אופ. 38; וילה לובוס: בכיאנה ברזילאירה מס' 1.
08.05 "שחרית מוסיקלית" – שומאן: קטעי פנטזיה אופ. 12; דבוז'אק: סוויטה צ'כית אופ. 39.
08.55 פרטים על שידורי היום ב"קול המוסיקה".
09.05 "קונצרט בוקר" – פ. פולנק: סונטה לצ'לו ולפסנתר בלה מז'ור; דבוז'אק: סימפוניה מס' 9 במי מינור אופ. 95 מן העולם החדש, הדר הפילה של וינה, המנצח: קיריל קונדרשין; מוצרט: קונצ'רטו לחליל נבל ותזמורת בדו מז'ור ק. 299; שוברט: סימפוניה מס' 4 בדו מינור "הטרגית"; מ.ר. פייה: המוסיקה לבלט הבובע משולש הקצוות.
11.57 "ביגת שיר" – מבחר חודי 95.
12.00 "קלאסי קל" – "ג'ז קלסי" – עם הבכר י. פרלמן, והפסנתרן א. פרוכין ושלישיית הג'ז שלו, נגן הסקסופון זוט סימס והתזמורת עם תזמורתו של קאונט בייסי והבכרים יהודי מנוחין והסטפן גרפלי ולהקת ג'ז.
13.00 "אמני השבוע" – הויולנית סביאה צימרמן – מוצרט: דיברטימנטו במי במול מז'ור לכינור, לויולה ולצ'לו קכל 563; הינדמית: קונצ'רטו על שירי עם עתיקים לויולה ולתז. קטנה: ברטוק: אריציו ואלגרו מתוך הקונצ'רטו לויולה ולתז.
14.05 שבוע בתמורות.
14.06 "הדרך" – צלילים וקולות בעקבות הזמן.
15.00 "מפתחות" – פרטים ביקוי: בבריקט מיימון, משתתפים: רביעיית אודיוט, הסופראנו קריסטין ודיסלוני אנסמבל מודרן בביצוע של איגנו מבמבאכר, הסינפונייטה הלונדונית בביצוע של דייוני מאסון.
16.00 "כבקשתך" – מאהלה: סימפוניה מס' 3 ברה מינור.
18.00 "צלילים בין ערביים" – עממי אירי: שיר לבת של בראיין בורו: סלבה: הראצית על נושא ממנגנון עתיק: רבל: רפסודיה ספרדית, הפרקים "מבוא לילה/מלגניה/האבנרה/ריפריה: פולנק: סונטה לצ'לו ולפסנתר, ראיינקה: מחרוזת שירים: שופן: קונצ'רטו מס' 2 בפה מינור לפסנתר ולתז.: י. סוק: סרנדה למיתרים במי במול מז'ור אופ. 6.
20.05 "מאולמי הקונצרטים שלנו" – הגנול – "משיח" אורטוריה, מבצע ר. צבלי: סיון רותם – סופראן, א. גראף – מצו סופראן, מ. שפר – טנור, ת. המברגר – באריטון, מקה. המוטטים מברננה.
22.57 "ביגת שיר" – יוסף שרון – "ספור אסור".
23.00 "זהר הזהב – אמנים גדולים בהקלטות היסטוריות" – מוצרט: "בישופר פיגרו" חלק א', סולנים: פק ותז. פסטיבל גליינבורן + פריץ בוש.

רשת א'

06.06 שירים עבריים.
08.05 "פתוחים באלף" – מגזין בוקר.
08.10 "עצות לטבעים".
08.30 "א"ב באמנות" – מושגים שטוב לדעת.
08.45 "תאריכון" – היום לפני.
09.05 "שומחים מייעצים".
09.45 "מידע לצרכן".
10.05 "טלוויזיר".
10.30 "אצבע על הדופק" – רפואה ובריאות.
11.05 "גיל הזהב".
11.30 "מלה הארץ".
11.45 "תהדיר".
12.05 "תעשייה" – מגזין לענייני תעשייה ועובדים.
14.05 "צימוקים ושקדים" – מבחר שירים ביידיש.
14.55 "ביגת שיר".
15.05 "בראש צעיר" – מגזין יומי לילדים ולנוער.
16.05 "זוגה".
16.55 "קראתי ספר".
17.05 "קול האמנויות".
18.05 "הבל מורשת" – יהדות ומסורת.
19.05 "יומן מורשת" – בענייני דיומא.
19.50 "עוד סיפור אצר היי".
20.00 "מבט לחדשות" – העברה מהטלוויזיה הישראלית.
20.30 ליעוד בפרשת השבוע.
21.35 "שירים חסידיים".
22.05 "צלילים שמגמות לגעת".
23.05 שירים עבריים.

רשת ב'

06.06 הבוקר הזה – חדשות + מוסיקה.

08.05 עיין אחר – עוד חדשות הגהה.
09.05 מה היה לנו שם.
10.05 הבל דיבורים.
12.05 בוקר היום – משדר צהריים + מוסיקה.
14.05 רגעי קסם.
15.05 יומן חוץ.
15.45 עיתונות חוץ.
16.05 צבע הבמה.
17.05 חמש אחרי החדשות.
17.57 רגע של עברית.
18.05 היום הזה – חדשות + מוסיקה.
19.05 שירים עבריים.
20.00 מבט לחדשות – העברה מהטלוויזיה הישראלית.
20.30 שירים עבריים.
20.57 רגע של עברית.
21.05 הערכת מצב – ניתוח ענייני חדשות מרכזיים.
23.05 כל היום + מוסיקה.
00.05 יומן חצות.
00.15 כל היום + מוסיקה.
01.05 לתוך הלילה.
05.05 אור ראשון.

רשת ג'

06.06 "כל פתוח".
07.05 "אוקסן גימל".
09.05 "בוקר בוקר".
10.05 "תכנית עשר".
11.05 "נתיבי הדיבנון".
12.05 "אהבה עצמית".
13.05 "להוב".
14.00 "עגולה" – חדשות הפופ של רשת גימל.
14.05 "חדש חדיש ומחודש".
15.00 "חולה הריר".
16.00 "קופסת הלהיטים".
17.05 "חמש פעמים ביום".
18.05 "קו ההתחלה".
19.05 "בגיש אורח".
20.05 "שעה אישית".
21.05 "כותל המזרח"/תוצה מרכזית – שעה עם אמן.
22.05 "שיר לאמתה" – ר"שים בבקשתך.
23.05 "לילות משר לבר".

גל"צ

05.02 "בוקר טוב צה"ל" – תכנית בוקר לחיילים.
05.56 "באופן מילולי" – פינתו של אבשלום קור.
06.00 תאריך + מבזק ידיעות.
06.05 "אוניברסיטה משודרת" – "בעיית היסודות של המתמטיקה" – "הגישה הלוגיציסטית". מרצה: ד"ר ארנון אברון.
06.30 "בוקר טוב ישראל" – מהדורה ראשונה.
07.07 "שבע אפס שבע".
08.00 "בוקר טוב ישראל" – מהדורה שנייה.
09.05 "מוסיקה על הבוקר".
10.05 "נכון לעכשיו".
12.50 "בילוי היום" – מדריך יומי בנושאי תרבות ובידור.
13.00 "בצהרי היום" – יומן לסיכום חדשות הצהריים והבוקר.
13.15 "מטל כמסך" – תכנית וראיות.
15.05 "יש עם מי לדבר" – שתי גולן בשיחות טלפוניות עם מאזינים בענייני היום.
15.55 "באופן מילולי" – פינתו של אבשלום קור.
16.00 "שעה לפני".
16.55 "הדייך השלישי – הסוף" – אירועי היום לפני 50 שנה עם דורון דיין.
17.00 "ערב טוב ישראל".
18.05 "מעבר לאופק" – מוסף לצבא ולביטחון.
18.30 "האמת מתר".
19.55 "הודעות לחיילים".
20.00 חדשות ערוץ 2.
20.30 "צעד וחצי" – בהחזל בשידור חי.
23.05 "עשרים וארבע – היום שהיה".
00.00 "יומן יומם" – יומן לסיכום חדשות הערב.
00.10 "ציפורי לילה" – תכנית מוסיקלית.
02.00 "לא רצים לישון" – מוסיקה לשעות הקטנות של הלילה.

שידורי גלגל"צ

07.05 "שירה ברוך".
09.05 "התרוממות" – שירים ל"רימום" כבב הדרת.
10.05 "שמש".
12.05 "מתו אורה".
13.05 "משהו לדרך".
14.05 "ספשל".
16.05 "חכם בכביש".
18.05 "גלגלאה".
20.05 "מתוח לתמרה" – אמצעים לנהיגה מונעת.
22.05 "לילה טוב".

כבלים

ערוץ 3

08:00 שידור מקומי.
09:00 לחיות את החיים. אופרת סבון (ש.ח)
09:45 צעירים וסרי מנוח. אופרת סבון (ש.ח)
10:30 אורחים בסלון. תכנית אירוח.
11:00 לוני אהובה. קומדיה.
11:25 סלסכה. טלנובלה (ש.ח)
12:10 שכנים, שכנים. אופרת סבון (ש.ח)
12:30 פלקון קרסט. דרמה (ש.ח)
13:20 הבית ההר לקוסר. קומדיה.
13:45 הקופסה. מוסיקה (ש.ח)
14:00 קנגי ולייסי. בילוש.
14:50 רוקסנה. אופרת סבון.
15:40 נחים לנריינג. דרמה.
16:30 שכנים, שכנים. אופרת סבון.
16:55 ספינת האהבה. קומדיה.
17:45 הקופסה. מוסיקה.
18:00 לחיות את החיים. אופרת סבון.
18:45 צעירים וסרי מנוח. אופרת סבון.
19:30 שידור מקומי.
20:00 סלסכה. טלנובלה.
20:50 פלקון קרסט. דרמה.
21:40 חופשי על הבר. קומדיה.
22:05 דוגמניות בע"מ. דרמה.
22:55 ביחות נסיקה. פעולה.
23:45 המופע של לארי סנדרס. קומדיה.
24:10 האנחר. פעולה.
01:00 לו גרנט. דרמה.

ערוץ הסרטים

10:30 רצח בבית המשטייר (1991, ארה"ב) (ש.ח)
12:05 פטרייה (1966, ארה"ב) (ש.ח)
13:50 דוקטור הוליווד (1991, ארה"ב. קומדיה. מנתח פלסטי שאפתן (מייקל ג'יי פוקס) נידון לעבודות שירות בבית חולים בעיירה קטנה. אחרי התחלה קשה הוא מתחיל להבב את המקומיים, וכייחוד את נהגת האמבולנס. עם בזלי וורנר וברידג'ט פונדה. במאי: מייקל קאטון־ג'ונס.
15:30 הבריחה לפועל (1989, צרפת) (שמש)
16:55 כלה בבוקר עת (1992, ארה"ב) (ש.ח)
18:30 זכרונות מאחוזת הווארד (1992, אנגליה) (ש.ח)
20:45 חדש בקולנוע.
21:00 לבדה במדבר (1991, ארה"ב. דרמת מתח המתרחשת בעיירה קטנה במדבר. אשה, שמכונה נמלטת לנוח במדבר ומוצאת את עצמה מחוזרת ע"י שוטר ומזר ונרדפת ע"י מישהו לא מזוהה. הרבה הפתעות ופיתולים עלילתיים בסרטו של ברדלי באטרסבי. עם רי. בי. מורני, קורטני קוקס וקריג שפר.
22:40 הגבולמתר לפליבוד (1991, ארה"ב. סיפורתן של שלוש נשים שחייהן הובילו אותן בדרכים מוזרות להפוך לנערות שער בפלייבוי. האדוע שינה את חייהן לכלל הבר. עם מישל גרין, ולינדה קרטר. במאי: סטיבן סטאפורד.
24:15 נערה נבגדת (1990, ארה"ב) (ש.ח)
01:50 פרייץ החתול (1972, ארה"ב) (ש.ח)

ערוץ הילדים

06:30 להתלבש עם שש. מצויירים על הבוקר.
08:00 להתלבש עם שש (ש.ח)
09:00 המתכן של באילו. חוות קוקוריקו, באוי הרכובה (ש.ח)
09:30 גינת ההפתעות (ש.ח)
09:35 עוב שטויות (ש.ח)
10:00 3 הבוטקטרים (ש.ח)
10:30 הבתה המעופפת. אולפן (ש.ח)
10:35 סירה נסיכת הכה (ש.ח)
11:05 הצלצל הסאל (ש.ח)
11:40 בחולי הילס 90210 (ש.ח)
12:40 לוני טונס (ש.ח)
13:00 המתכן של באילו. תום החתול השובב, באולאל.
13:30 גינת ההפתעות.
13:35 קלייה.
14:00 שיים קטנים.
14:30 שעת אפס. אולפן חי.
14:35 סופר דייב.
15:00 הבתה המעופפת. אולפן חי.
15:05 סירה נסיכת הכה.
15:30 הבתה המעופפת. אולפן חי.
15:35 אבא המפקד. קומדיה.
16:00 הבתה המעופפת. ששטוס.
16:10 בחולי הילס 90210.
16:55 הבתה המעופפת. אולפן חי.
17:10 לוני טונס.
17:20 הבתה המעופפת. אולפן חי.
17:30 סופר מריו.
17:45 הנגו. כמחק טלוויזיה אינטראקטיבי.
18:00 גינת ההפתעות (ש.ח)
18:05 עוב שטויות (ש.ח)
18:30 3 הבוטקטרים (ש.ח)
19:00 המתכן של באילו. חוות קוקוריקו, באוי הרכובה (ש.ח)

הצגה שניה

22:10 דנטון (1982, צרפת). דרמה היסטורית בכיכובו של דראר דפרדייה. סרטו של הבמאי הפולני אנדז'ה וויידה מתאר עימות אידיאולוגי ובמתני בין מנהיגי המהפכה הצרפתית, דנטון ורובספייר, כמשל פוליטי מתוחכם על פולין של ימי יוזולסקי. עם פטריס רו, ויצק פשוניאק.
24:25 הרתיעה (1965, אנגליה. סרט אימה מסוגנן של רומן פולנסקי. קטרין דנב, צעירה בלגית מופנמת ומבודדת, מתגוררת בדירתה בלונדון הנעשית של שנות ה־60. לגברים שמתעסקים להיכנס אל חייה צפויות הפתעות לא נעימות. עם פטריק ויימרק.

שש פלוס

19:30 שלושה בדירה אחת. קומדיה.
20:00 נשואים פלוס. קומדיה.
20:30 אריזה משפחתית. קומדיה.
20:55 הכל נשאר במשפחה. קומדיה.
21:25 חוק וסדר. דרמה.

תרבות, מדע וטבע

06:00 אוניברסיטה פתוחה. חברה וחינוך (פירוט ב־18:00)
12:00 דיסקברי. מוסטנג. הממלכה הנסתרת (ש.ח)
13:05 דיסקברי. סופרמרקט אמריקני (ש.ח)
13:30 דיסקברי. ארכיאולוגיה (ש.ח)
14:00 אוניברסיטה פתוחה (ש.ח)
16:00 דיסקברי. מוסטנג. הממלכה הנסתרת (ש.ח)
17:00 דיסקברי. סופרמרקט אמריקני (ש.ח)
17:30 דיסקברי. ארכיאולוגיה (ש.ח)
18:00 אוניברסיטה פתוחה. המאבק לדמוקרטיה.
19:00 אוניברסיטה פתוחה. חשיבה סוציולוגית.
19:30 אוניברסיטה פתוחה. דעות קדומות.
20:00 דיסקברי. בעקבות ההרפתקאה.
21:00 דיסקברי. דרום פראי.
22:00 דיסקברי. מסע בעולם בלבותה.
22:30 דיסקברי. הצעד הבא.
23:00 דיסקברי. בעקבות ההרפתקאה (ש.ח)
23:50 אוניברסיטה פתוחה (ש.ח)

קולנוע

תל־אביב

גורדון: האשה שייצרה שמן קוסמטים א'־ה' 18.00, 20.00
היומן של נני מורטי א'־ה' 22.00
גן העיר 1: פריסילה – מלכת המדבר א'־ה' 17.00, 19.30, 21.45
גת: חירון האשליות א'־ה' 16.50, 19.25, 21.55
דיזנגוף 1: אקוסיקה א'־ה' 11.00, 13.05, 15.10, 17.15, 19.30, 21.50
דיזנגוף 2: כמט בונדגית א'־ה' 11.00, 13.40, 16.20, 19.00
רוזן על אבת א'־ה' 21.50
דיזנגוף 3: אל המערב הקסום א'־ה' 17.15, 19.30
כלבי אשמורת א'־ה' 11.00, 13.05, 15.10, 21.50
דקל: ספיד א'־ה' 19.30, 22.00
הוד 1: פורסט גאמפ א'־ה' 13.30, 16.30, 19.15, 22.00
הוד 2: גבעת הסודות א'־ה' 13.30, 16.30, 19.30, 22.00. ה' 13.30, 19.30, 22.00
הוד 3: פריסילה – מלכת המדבר א'־ה' 13.30, 16.30, 19.30, 22.00
הוד 4: ג'ונגיור א'־ה' 13.30, 16.30, 19.30, 22.00
הקולנוע: קיקה ב', ג' 19.30, 21.45
חן 1: רוחות של תשוקה א'־ה' 14.00, 16.45, 19.20, 21.55
חן 2: ספרות זולה א'־ה' 13.25, 16.15, 19.05, 21.55
חן 3: סהרור בשחקים א'־ה' 11.30, 14.30, 17.00, 19.30, 21.50
חן 4: רק אותך א'־ה' 17.00, 19.30, 21.50
חן 5: מושבעים על הכוונת א'־ה' 17.00, 19.30, 21.50
מילת 1: רוצחים מלידה א'־ה' 17.00, 19.30, 22.00
מילת 2: נהר הפרא ג'־ה' 17.00, 19.30, 22.00. א' 17.00. ב' 17.00, 19.15
מילת 3: קפה עם לימון ב'־ה' 17.00, 19.30, 22.00. א' 17.00
לב 1: חומת של תקוה א'־ה' 11.30, 14.00, 16.30, 19.15, 22.00
לב 2: שחור א'־ה' 11.30, 13.20, 15.20, 17.20, 19.20, 21.50
לב 3: גידסת בראונינג א'־ה' 11.40, 15.45, 20.00, 22.00
עידום א'־ה' 13.30, 17.45
לב 4: סיפור חיים א'־ה' 12.00, 14.15, 16.50, 19.20, 21.50
מוזיאון ת"א: במור קטן א'־ה' 17.00, 19.45, 22.00
סינמטק 1: ניחות המאפיה הירוקה א'־ה' 17.00, 19.30, 21.45
צוותא: ארום א'־ה' 17.00, 19.30, 21.50
רב אור 1: ארבע חתונות ולוויה אחת א'־ה' 17.00, 19.30, 21.50
רב אור 2: ספרות זולה א'־ה' 16.15, 19.05, 21.55
רב אור 3: מלך האריות (אנגלית) א'־ה' 19.30, 21.50 (עברית) 17.00
רב אור 4: טיפולים אישיים א'־ה' 17.00, 19.30, 21.50
רב אור 5: אמא מרדנית א'־ה' 19.30, 21.50
הסיום שלפני חג הבולד א'־ה' 17.00
שחף 1: נל א'־ה' 17.00, 19.30, 22.00
שחף 2: פורסט גאמפ א'־ה' 16.30, 19.15, 22.00
תל־אביב 1: שיעור בחיזור א'־ה' 17.00, 19.30, 22.00
תל־אביב 2: חשיפה א'־ה' 17.00, 19.15, 22.00
תל־אביב 3: נהר הפרא א', ב', ג', ה' 17.00, 19.30, 22.00, 17.00, 19.30

ירושלים

גיל 1: נל א'־ה' 16.30, 19.15, 21.45
גיל 2: חומת של תקוה א'־ה' 16.15, 19.00, 21.45
גיל 3: גבעת הסודות ב'־ה' 21.30
ג'ונגיור ב'־ה' 16.30, 19.00. א' 16.30
גיל 4: גידסת בראונינג א'־ה' 16.30, 19.00, 21.50
גיל 5: פורסט גאמפ א'־ה' 16.15, 19.00, 21.45
גיל 6: נהר הפרא א'־ה' 16.30, 19.15, 21.45
גיל 7: חשיפה א'־ה' 16.30, 19.15, 21.45
גיל 8: שיעור בחיזור א'־ה' 16.30, 19.00, 21.30
חן 1: ספרות זולה א'־ה' 16.10, 19.00, 21.50
חן 2: רוחות של תשוקה א'־ה' 16.30, 19.15, 21.55
חן 3: סהרור בשחקים א'־ה' 17.00, 19.30, 21.50
חן 4: חירון האשליות א'־ה' 16.50, 19.25, 21.55
חן 5: רק אותך א'־ה' 17.00, 19.30, 21.50
חן 6: מושבעים על הכוונת א'־ה' 17.00, 19.30, 21.50
חן 7: ארבע חתונות ולוויה אחת א'־ה' 17.00, 19.30, 21.55
סמדר: במור קטן א'־ה' 19.00, 21.00
רון 1: שחור א'־ה' 17.00, 19.30, 21.45
רון 2: רוחות של תשוקה א'־ה' 16.30, 19.00, 21.30
תיאטרון ירושלים: ניחות המאפיה הירוקה א'־ה' 19.00, 21.30
ארום א', ב' 19.00, 21.30 ד', ה' 19.00

חיפה

אורלי: חומת של תקוה א'־ה' 18.40, 21.20
סינמה קפה מוריה: סיפור חיים א'־ה' 19.15, 21.30
סינמה קפה עממי
סינמה 1: אקוסיקה א'־ה' 19.15, 21.15
סינמה 2: במור קטן א'־ה' 19.15
רוצחים מלידה א'־ה' 21.15
עצמון 1: נל א'־ה' 16.30, 19.00, 21.20
עצמון 2: חשיפה א'־ה' 16.30, 19.00, 21.20
עצמון 3: נהר הפרא א'־ה' 16.30, 19.00, 21.20
עצמון 4: שיעור בחיזור א'־ה' 16.30, 19.00, 21.20
עצמון 5: שחור א'־ה' 16.30, 19.00, 21.30
פנורמה 1: פורסט גאמפ א'־ה' 16.15, 18.45, 21.30
פנורמה 2: גידסת בראונינג א'־ה' 16.30, 19.00, 21.30
פנורמה 3: גבעת הסודות א'־ה' 19.00, 21.30
ג'ונגיור א'־ה' 16.30

רב אור 1: חירון האשליות א'־ה' 16.20, 18.50, 21.20
רב אור 2: ספרות זולה א'־ה' 18.30, 21.20
חופשה בחיתולים א'־ה' 16.30
רב אור 3: מושבעים על הכוונת א'־ה' 16.45, 19.00, 21.20
רב גת 1: רוחות של תשוקה א'־ה' 16.15, 18.45, 21.20
רב גת 2: סהרור בשחקים א'־ה' 19.00, 21.20
רב מור 1: חומת של תקוה א'־ה' 18.40, 21.20
רב מור 2: חירון האשליות א'־ה' 16.25, 18.50, 21.20
רב מור 3: רק אותך א'־ה' 16.45, 19.00, 21.20
רב מור 4: רוחות של תשוקה א'־ה' 16.15, 18.45, 21.20
רב מור 5: ספרות זולה א'־ה' 16.00, 18.40, 21.30
רב מור 6: מושבעים על הכוונת א'־ה' 16.45, 19.00, 21.20
רב מור 7: סהרור בשחקים א'־ה' 16.45, 19.00, 21.20

אור־יהודה

גיל 1: סהרור בשחקים א'־ה' 16.45, 19.15, 21.45
גיל 2: שחור א'־ה' 16.45, 19.15, 21.45
גיל 3: פורסט גאמפ א'־ה' 19.00, 21.45
ג'ונגיור א'־ה' 16.45
גיל 4: נהר פרא א'־ה' 16.45, 19.15, 21.45

אשדוד

גיל 1: שיעור בחיזור א'־ה' 16.30, 19.00, 21.45
גיל 2: נל א'־ה' 16.30, 19.15, 21.45
גיל 3: סהרור בשחקים א'־ה' 16.30, 19.00, 21.45
גיל 4: שחור א'־ה' 16.30, 19.00, 21.45
גיל 5: פורסט גאמפ א'־ה' 19.00, 21.45
ג'ונגיור א'־ה' 16.30

אשקלון

גיל 1: נל א'־ה' 16.45, 19.00, 21.45
גיל 2: שיעור בחיזור א'־ה' 16.45, 19.00, 21.45
גיל 3: שחור א'־ה' 16.45, 19.00, 21.45
גיל 4: פורסט גאמפ א'־ה' 19.00, 21.45
ג'ונגיור א'־ה' 16.45
גיל 5: נהר פרא א'־ה' 16.45, 19.00
חשיפה א'־ה' 21.45
חן 1: חירון האשליות א'־ה' 16.50, 19.25, 21.55
חן 2: מושבעים על הכוונת א'־ה' 17.00, 19.30, 21.50
חן 3: רוחות של תשוקה א'־ה' 16.30, 19.15, 21.50
חן 4: ספרות זולה א'־ה' 16.10, 19.00, 21.50
חן 5: סהרור בשחקים א'־ה' 17.00, 19.30, 21.50

באר־שבע

גיל 1: נל א'־ה' 16.30, 19.15, 21.45
גיל 2: פורסט גאמפ א'־ה' 19.15, 22.00
ג'ונגיור א'־ה' 16.30

גיל 3: שחור א'־ה' 16.30, 19.15, 21.45
גיל 4: שעור בחיזור א'־ה' 16.30, 19.15, 21.45
רב נגב 1: רוחות של תשוקה א'־ה' 16.45, 19.15, 21.55
רב נגב 2: ספרות זולה א'־ה' 16.10, 19.00, 21.50
רב נגב 3: סהרור בשחקים א'־ה' 17.00, 19.30, 21.50
רב נגב 4: חירון האשליות א'־ה' 16.50, 19.25, 21.55

בת־ים

חן 1: חירון האשליות א'־ה' 16.50, 19.25, 21.55
חן 2: רוחות של תשוקה א'־ה' 16.45, 19.20, 21.55
חן 3: שיעור בחיזור א'־ה' 17.00, 19.30, 21.50
חן 4: סהרור בשחקים א'־ה' 17.00, 19.30, 21.50
חן 5: חומת של תקוה א'־ה' 16.30, 19.15, 21.55
חן 6: ספרות זולה א'־ה' 19.00, 21.50
חן 7: מושבעים על הכוונת א'־ה' 19.30, 21.50
ג'ונגיור א'־ה' 17.00

הוד השרון

מושית: נהר הפרא ב'־ה' 19.00, 21.30

הרצליה

אדריכוחיים דניאל: כה רוצק כה קרוב א'־ה' 19.15, 21.30
מבדרין 1: פורסט גאמפ א'־ה' 19.30, 22.15
מבדרין 2: כה עובר על גילברט א'־ה' 19.30, 22.00
כמאר 1: נל א'־ה' 19.30, 21.50
כמאר 2: שיעור בחיזור א'־ה' 19.30, 21.45
כמאר 3: רוחות של תשוקה א'־ה' 19.20, 21.50

חדרה

לב 1: חומת של תקוה א'־ה' 16.30, 19.15, 21.50
לב 2: רק אותך א'־ה' 16.30, 19.30, 21.50
לב 3: שחור א'־ה' 16.30, 19.30, 21.50
לב 4: פורסט גאמפ א'־ה' 16.30, 19.15, 21.50

חולון

גל 1: שיעור בחיזור א'־ה' 16.45, 19.15, 21.45
גל 2: סהרור בשחקים א'־ה' 16.45, 19.15, 21.45
גל 3: פורסט גאמפ א'־ה' 16.30, 19.00, 21.45
גל 4: נהר הפרא א'־ה' 16.45, 19.15, 21.45
גל 5: חשיפה א'־ה' 16.45, 19.00, 21.45

כפר־סבא

גיל 1: נל א'־ה' 16.45, 19.15, 21.45
גיל 2: חומת של תקוה א'־ה' 16.30, 19.15, 22.00
גיל 3: פורסט גאמפ א'־ה' 16.30, 19.15, 21.45

גיל 4: רוחות של תשוקה א'־ה' 16.30, 19.15, 22.00
גיל 5: חשיפה ב'־ה' 19.15, 21.45
ג'ונגיור א'־ה' 16.45
גיל 6: שיעור בחיזור א'־ה' 16.45, 19.15, 21.45
גיל 7: ספרות זולה א'־ה' 19.00, 22.00
סהרור בשחקים א'־ה' 16.45
עממי: אבא מרדנית א' 19.00, 21.15. ב'־ה' 21.15

כרמיאל

סינמה 1: נהר הפרא א'־ה' 19.00, 21.30
סינמה 2: מושבעים על הכוונת א'־ה' 19.00, 21.30
סינמה 3: חירון האשליות א'־ה' 19.00, 21.30

לוד

כמאר 1: רק אותך א'־ה' 19.15, 21.30
כמאר 2: ג'ונגיור א'־ה' 19.15
נהר הפרא א'־ה' 21.30
כמאר 3: סהרור בשחקים א'־ה' 19.15, 21.30

נהריה

היכל התרבות: סהרור בשחקים א', ג', ה' 19.00, 21.15. ד' 21.15

נס־ציונה

גיל 1: נל א'־ה' 16.45, 19.15, 21.45
גיל 2: ג'ונגיור א'־ה' 16.45
פורסט גאמפ א'־ה' 19.15, 22.00
גיל 3: שיעור בחיזור א'־ה' 16.45, 19.15, 21.45
גיל 4: נהר הפרא א'־ה' 16.45, 19.15, 21.45

נצרת עילית

גיל 1: פורסט גאמפ א'־ה' 16.45, 19.00, 21.30
גיל 2: ג'ונגיור א'־ה' 16.45, 19.00
חשיפה א'־ה' 19.00, 21.30
גיל 3: נל א'־ה' 16.45, 19.00, 21.30
גיל 4: קפה עם לימון א'־ה' 16.45, 19.00, 21.30
גיל 5: שחור א'־ה' 16.45, 19.00, 21.30
גיל 6: שיעור בחיזור א'־ה' 16.45, 19.00, 21.30
גיל 7: סהרור בשחקים א'־ה' 16.45, 19.00, 21.30

נתניה

גיל 1: נל א'־ה' 16.45, 19.15, 21.45

גיל 2: שיעור בחיזור א'־ה' 16.45, 19.15, 21.45
גיל 3: פורסט גאמפ א'־ה' 16.30, 19.00, 21.45
גיל 4: חומת של תקוה א'־ה' 16.30, 19.00, 21.45
גיל 5: ג'ונגיור א'־ה' 16.45
שחור א'־ה' 19.15, 21.45
חן השרון 1: רוחות של תשוקה א'־ה' 16.30, 19.15, 21.55
חן השרון 2: סהרור בשחקים א'־ה' 17.00, 19.30, 21.50
חן השרון 3: חירון האשליות א'־ה' 16.50, 19.25, 21.55
חן השרון 4: ספרות זולה א'־ה' 16.10, 19.05, 21.50

ערד

כמאר 1: נל א'־ה' 19.15, 21.45
כמאר 2: פורסט גאמפ א'־ה' 19.00, 21.45
כמאר 3: ג'ונגיור א'־ה' 19.15
שחור א'־ה' 21.45

פתח־תקוה

היכל 1: נל א'־ד' 17.00, 19.15, 21.45. ה' 19.15, 21.45
היכל 2: רוחות של תשוקה א', ג'־ה' 16.30, 19.15, 22.00. ב' 22.00
היכל 3: שיעור בחיזור א', ג'־ה' 17.00, 19.15, 21.45. ב' 17.00, 19.15
רם 1: שחור א'־ה' 17.00, 19.15, 21.45
רם 2: פורסט גאמפ א'־ה' 16.30, 19.00, 21.45
רם 3: חשיפה א'־ה' 17.00, 19.15, 21.45

צפת

בית גבריאל: חירון האשליות ב'־ה' 18.00, 20.30

קרית מלאכי

היכל התרבות: ג'ונגיור א', ב', ד'־ה' 19.15, 21.30

קריות

קריון 1: ג'ונגיור א'־ה' 16.45, 19.00, 21.30
קריון 2: נהר הפרא א'־ה' 16.45, 19.00, 21.30
קריון 3: סיפור חיים א'־ה' 19.00, 21.30
מלאכים בחופשה א'־ה' 16.45
קריון 4: חשיפה א'־ה' 19.00, 21.30
קריון 5: נל א'־ה' 16.45, 19.00, 21.30
מסיבה א'־ה' 16.45
קריון 6: מלך האריות א'־ה' 16.45

פורסט גאמפ א'־ה' 16.45, 19.00, 21.30
קריון 7: שיעור בחיזור א'־ה' 16.45, 19.00, 21.30
קריון 8: שחור א'־ה' 16.45, 19.00, 21.30

ראשון־לציון

קניון הזהב 1: ספרות זולה א'־ה' 16.30, 19.15, 22.00
קניון הזהב 2: ג'ונגיור א'־ה' 16.45, 19.00
גבעת הסודות א'־ה' 21.45
קניון הזהב 3: חומת של תקוה א'־ה' 16.15, 19.00, 21.45
חן 1: רוחות של תשוקה א'־ה' 16.30, 19.15, 21.55
חן 2: ספרות זולה א'־ה' 16.10, 19.00, 21.50
חן 3: חירון האשליות א'־ה' 16.50, 19.25, 21.55
חן 4: סהרור בשחקים א'־ה' 17.00, 19.30, 21.50
נעמן: רק אותך א'־ה' 19.30, 21.45
כמאר 1: נל א'־ה' 19.15, 21.45
כמאר 2: פריסילה – מלכת המדבר א'־ה' 21.45
סיפור חיים א'־ה' 19.00
כמאר 3: רוחות של תשוקה א'־ה' 19.15, 21.45
כמאר 4: שחור א'־ה' 19.15, 21.45

רחובות

חן 1: רוחות של תשוקה א'־ה' 19.10, 21.50
חן 2: שחור א'־ה' 19.30, 21.45
חן 3: ספרות זולה א'־ה' 19.00, 21.50
חן 4: חומת של תקוה א'־ה' 19.00, 21.50

רמת גן – גבעתיים

ארמון 1: רוחות של תשוקה א'־ה' 16.30, 19.15, 21.55
ארמון 2: שיעור בחיזור א'־ה' 17.00, 19.30, 21.50
ארמון 3: סהרור בשחקים א'־ה' 17.00, 19.30, 21.50
רב גן 1: ספרות זולה א'־ה' 16.00, 19.00, 21.55
רב גן 2: נהר פרא א'־ה' 17.00, 19.30, 21.50
רב גן 3: מושבעים על הכוונת א'־ה' 19.30, 21.50
ג'ונגיור א'־ה' 17.00
רב גן 4: חירון האשליות א'־ה' 16.50, 19.25, 21.55

רעננה

פארק 1: חומת של תקוה א'־ה' 19.30, 22.00
פארק 2: רוחות של תשוקה א'־ה' 17.00, 19.30, 22.10
פארק 3: שיעור בחיזור א'־ה' 17.00, 19.30, 22.00
פארק 4: נל א'־ה' 17.00, 19.30, 22.00
פארק 5: סיפור חיים א'־ה' 17.00, 19.30
ספרות זולה א'־ה' 21.50